新京日日新聞

夕刊

三月十四日

本紙定價　一部五錢　一ヶ月壹圓
廣告料金　普通　一行　壹圓五拾錢　特別　一行　貳圓五拾錢

發行所　新京永樂町四ノ一　新京日日新聞社
電話　編輯局専用(3)三一二五　營業局専用(3)三三〇〇

發行人　十河榮忠
編輯人　松本勇
印刷人　水越内之介

滿洲・高級清酒・千福　防腐剤ヲ含マズ

ロカルノ會議の推移？

獨軍の自發的撤退を最後的に要請か

白代表から原狀恢復案提出

【ロンドン十三日發國通】ロカルノ小委員會は歐洲の危機をかけて十三日午前十一時五十二分英國外務省に於て開會された、會議は英國代表イーデン外相司會の下に極度の緊張裡に討論に入つたが果然ベルギー代表バンゼーランド首相はドイツ軍の撤收に依りライン非武裝地帶の原狀恢復を圖る旨の通牒草案を提出各國代表の支持を要請した既に各國代表は十二日午後の會議に於てドイツ政府がヴェルサイユ條約並にライン保障條約を侵犯したことを確認した關係上大體右草案に異議なかつたと解されるが、英國代表イーデン外相は事態の重大性に鑑み更にドイツ政府に對し自發的撤退を最後的に要請する權利を留保したと信ぜられる、佛白兩國代表も以上イーデン外相の意向を尊重して討議を一旦打切り更に午後五時より首相官邸で委員會を續行するに意見一致、討議一時間半の後午後一時卅五分散會した

撤兵の交渉には

ドイツは應ぜられぬ

―獨大使英外相に言明―

【ロンドン十二日發國通】イーデン外相は十二日の緊急閣議を終へるや直ちにドイツ大使フォン・ヘーシュ氏を外務省に招致、ドイツ軍がライン非武裝地帶に進駐した結果歐洲の情勢が著しく重大化するに至つたことを指摘したる後英佛伊白四國代表が緊急對策を協議するに先立ちヒトラー總統より誠意を披瀝し自發的に何等かの和協手段に出で且つ速に小部隊を除きラインランド進出部隊を撤退することを期待すると提言した、これに對しヘーシュ大使は即時次の如く回答した

一、ドイツ政府はライン領域に關する自國の主權を一時的にせよ永久的にせよ限定する如き一切の交渉に應諾出來ない

一、ドイツ政府は今回の平和的諸提案の成立を期待しライン非武裝地帶に正規軍を派遣することを關係各國政府に對して説明し且つライン進駐部隊の編成内容も既にベルリン駐剳英佛兩國武官に通達を了した

獨逸軍を掃蕩する時期は切迫した

佛陸軍參謀本部當局談

【パリ十二日發國通】フランス陸軍參謀本部ではイーデン外相の提言をドイツ政府が一蹴したとの報道に頗る激昂して居るが右に關しフランス陸軍參謀本部首腦部では十二日夜次の如く語つた

イーデン外相はドイツ政府に對しラインランドから漸次撤兵を行ふ樣提言したと傳へられるが右提議が一蹴された今日實力に訴へてラインランド一帶からドイツ軍を掃蕩する時期は愈々切迫したと言はねばならない　フランス陸軍では萬一に備へる準備を完了した、今やフランスは聯盟理事會の裁斷に應じ何時たりとも直ちに行動を開始し得る狀態にある

海軍々事參議官會議

【東京國通】軍縮全權永野海相よりロンドン會議に關する報告を聽取すべき海軍々事參議官會議は來る十六日開會、全權の報告を中心に帝國の對策につき協議することとなつたが何分無條約狀態となれる今日、英米の建艦も相當活潑となるべく我海軍としても右國際情勢に對應、國防の充實を期し東洋の安定勢力たる建前より將來これが具體的計畫を樹立せねばならぬ筋合であり、此意味に於て十六日の軍事參議官會議に於ける永野海相の報告は注目される

陸軍が要望する

國政一新具体案

【東京國通】陸軍は廣田内閣の政綱政策の内容に關し至大の關心を拂ひつゝあるが陸軍としては常に研究せる結果を現内閣の政綱政策中に注入し以て國策の實踐を期すべく努力して居る、即ち陸軍が實現を要望して居る國政一新の具體的綱要は左の如きものである

一、國策決定の指導精神確立　滿洲事變以來日本の國際的地位は著しく昂揚し國家として全面的躍進時代に入つた、然るに政治經濟其他の機構制度は依然舊態を持續し現狀維持の氣風が瀰漫し内外政策は消極對策を事として今日に至つた、仍つて此際更始一新の氣運を以て現狀維持若くは消極的對策を放棄し庶政を刷新すると共に向上日本の國力に適した積極的指導精神を確立し國運の發展を期せねばならぬ

一、國防の充實と國防力の合理的調整、躍進日本の海外發展の原動力たる貿易の進展海外市場の確保には眞に他國の脅威を受けざる國防力の充實を絶對的條件とする、即ち日本が占める客觀的情勢と近き將來に當面すべき必然性より算出し最少の軍備を以て最大の國防力を確保する事が必要である之が爲には國策の根本を確立し陸海軍協力以て國防力の有機的活動をして自在ならしむべきだ

一、外交政策の確立、國策の根本の確立と國防力の合理的調整とに併行して對外政策の積極的運用が焦眉の問題である

一、行政機構の改革斷行及國力の涵養、國民生活の安定を圖るためには現行政機構を刷新し各省割據主義の弊を排除し國策の綜合的進展を期すべきである、之が爲に必要ならば省の廢合を行ふと共に國務大臣は國策遂行を使命とする少數者に限定し、差して必要ならざる者は事務管掌の次官級を以てする事も考慮すべきだ

一、稅制の整理、增稅の斷行と經濟機構の合理的改革、稅制を確立し負擔の均衡を圖る事は絶對に必要であり將來膨脹增大する國家歳出の補塡のためには增稅の斷行又已むを得ぬであらう、然し乍ら斷行の方法、時期限度に就ては愼重なる注意を要する、之と共に不合理無節制なる經濟機構に或程度の合理化を行ひ統制を加へる事は國政一新上不可避的であるのみでなく、積極的强力國策遂行の絶對的條件とも云ふべきであつて之を行はざる限り國策の遂行は勿論國民生活の安定一個の空文と化し終るであらう

對滿移民政策徹底を

拓務省から要望

【東京國通】拓務省は近く政府から發表すべき政綱政策中に折込みを希望する爲次の二項目を十三日藤沼書記官長の手許迄提出した

一、滿洲に對する移民政策の徹底、即ち日滿兩國の特殊關係に鑑み相互の經濟的發展を圖るは最も緊要な事項なり、滿洲移民は昭和七年以來の實績に徵し今や各方面から大量移民實施の要望盛んで之が要望の實施を圖るは焦眉の急務なり

一、國民海外經濟發展に對する積極的助長奬勵即ち膨脹日本の苦惱を克服するには國内に於る庶政の改革のみを以てしては到底難局を打開するに至難なり、仍つて各國との親善關係を圖り邦人の海外發展を極力助長奬勵し國防資源の獲得、國際貸借の改善に資し以て國民生活安定と國防の强化を圖るは喫緊の重要事なり

佛上院で可決の

佛ソ相互援助條約成文

【パリ十二日發國通】フランス上院で可決された問題の佛ソ相互援助條約は左の如くである

△條約成文

第一條　佛ソ兩國政府は兩當事國の一方が歐洲に於ける第三國より侵略の脅威を受け又は侵略の危險に陷る場合には聯盟規約第十條の條項遵守を確保するため採擇さるべき措置に關し即時商議を遂げることを約す

第二條　佛ソ兩國政府が聯盟規約第十五條第七項の條件の下に於て相手國の平和的意圖にも拘らず挑發行動に出でずして歐洲に於ける第三國より攻擊を受ける場合には兩當事國は即時相手國を援助することを約す

第三條　國際聯盟規約の諸條項を無視し戰爭に訴へる聯盟國は當然すべての聯盟國に對し戰爭行爲に出でたるものと見做す

以上の場合兩當事國の一方が歐洲に於ける第三國より攻擊を受けるに於ては佛ソ兩國政府は聯盟規約第十六條により相手國に對し即時援助を圖ることを約す

（第四條略）

第五條　本條約は佛ソ兩國語の本文を以て成文とし批准書の交換はモスクワに於て行ひ聯盟事務當局に登錄す本條約は批准と共に效力を發生し五ケ年間有效とす締約國の一方が右有效期間の滿了一ヶ年以前に廢棄を通告せざる限り本條約は無期限に有效とす、その後に於て本條約を廢棄するには一年前に通告することを要す

專任外相に有田大使起用

歸朝命令發せらる

【東京國通】廣田首相は現内閣の重要政綱たる自主積極的外交を遂行する爲先づ專任外相を決定し外務省の陣容を一新する事に決し、外相候補として擬せられてゐる有田駐支大使に對し招電を發してその歸朝を命ずるに至つた、同氏は蔣介石氏と會見の上三月下旬歸朝の豫定であるが廣田首相は同大使歸朝の上外相就任の交渉をなす事になつてゐるが廣田首相と有田大使との從來よりの關係より推し、有田大使の外相就任は確定的と觀られる

廿日前後出發

【南京十四日發國通】有田大使は十三日本省より歸朝命令電報を接受した、大使は來週行政院長蔣介石氏並に外交部長張群氏と會見、日支兩國關係の調整に就き忌憚なき意見の交換を遂げた上二十日前後歸朝の途に就く筈である

駐英大使後任

吉田元大使に內定か

【東京國通】松平駐英大使の宮相就任により駐英大使の補充は內外より異常の注目を以て觀られてゐたが、廣田兼攝外相は我東亞政策遂行の上より觀るもこの際迅速に駐英大使の後任を決定し、昨年八月松平氏の歸朝以來暫く空席の儘となつてゐた對英外交陣容の確立を期する事とし、元駐伊大使吉田茂氏を起用するに內定した模樣である、吉田新駐英大使の使命は言ふまでもなく舊同盟國英國に對し我東亞政策の眞髓を徹底せしめる事であり、同時に全世界領域に於て漸く軋轢の局面を擴大しつゝある日英通商問題の全面的調整に當らんとするものである

滿洲鹽業會社設立要項可決

けふの第五回共同委員會で

【關東軍發表】滿洲鹽業株式會社設立につき第五回日滿經濟共同委員會は三月十四日關東軍司令部に於て開催せられ豫て日滿兩國當事者間に於て研究の結果得たる滿洲鹽業會社設立要項案を審議し可決した、右の結果滿洲國はその豐富な資源を利用し國民經濟上並に國防上重要なる地位を占むる製鹽業の企業方針を確立するため政府指導統制のもとに左記の如き日滿合辦の特殊鹽業會社を設立し滿洲に於る鹽田を開發せしめ鹽の增産を圖り日滿兩國に對し主として工業鹽の供給を圓滑ならしむることになつた、即ち

一、名稱　滿洲鹽業株式會社

二、事業　（一）鹽の製造加工並に販賣　（二）副産物の加工並に販賣　（三）前各號に附帶する事業

三、生産能力　八ケ月計畫を以て年に十七萬噸の鹽を生産す但し右計畫實現後は更に增産に努むるものとす

四、資本金　國幣五百萬圓（四分の一拂込）

滿洲國政府　百二十五萬圓
殘三百七十五萬圓
一、滿鐵
一、旭ガラス
一、東洋拓殖
一、曹達サラシ粉同業會
一、滿洲化學工業
一、日本曹達株式會社
一、大日本鹽業株式會社

五、役員

理事長　一名
副理事長　一名
理事　二名以内
監事　二名

近來日滿兩國に於ける工業鹽の需要は著しく增加し殊に日本に於ては逐年輸入增加の傾向を示しつゝある、折柄本會社設立の曉には日本に對し貢獻多大なるところあるべく日滿經濟の不可分關係をして益々緊密ならしむるものと信ぜらる

人事往來

▲土肥原中將　十四日午前大連へ
▲蒲田少將　同ハルビンへ
▲伍宮卓雄氏（鞍山昭和製鋼所長）同鞍山より
▲横田大佐　同大連より
▲二瓶都三夫氏（滿鐵）十四日午前大連へ
▲假屋園盛一氏（同）同
▲小山良弘氏（同）同
▲野坂謙次氏（貸家業）同來京國都ホテル
▲岩根元三氏（滿鐵）十三日午後大連へ
▲小田島與三氏（東亞勸業）同奉天へ
▲藤島哲太郎氏（哈市公署）同ハルビンへ
▲貴志一郎氏（滿鐵）同撫順へ
▲永吉由藏氏（土木業）同奉天へ
▲小山令之氏（辯護士）同
▲池田常男氏（吉川組）同
▲岡田悌藏氏（乾電池）同内地へ
▲濱田歡二氏（同）同
▲可野顯良氏（會社員）同大連へ
▲紳子勇氏（滿洲國官吏）同奉天へ
▲小田久太郎氏（朝鮮總督府）同來京國都ホテル
▲宮崎愿一氏（電機商）同
▲村上英氏（同）同
▲山村房治氏（同）同
▲西村實造氏（鐵路總局）同
▲森川昇二氏（滿洲文化協會）同
▲馬場龜雄氏（東亞土木）同午前來京名古屋ホテル
▲辻克己氏（淺野セメント）同
▲栗栖昌氏（大連市吏員）同
▲柳田桃太郎氏（滿洲國官吏）同午後同
▲森田良一氏（同）同
▲鎌賀晴一氏（步兵大尉）同
▲野口琢磨氏（同少佐）同
▲山本彥次郎氏（會社員）同
▲石井增五郎氏（滿洲國官吏）同
▲田中六之助氏（日本畜業）同
▲畑野源一郎氏（同）同
▲萩木弘氏（步兵少佐）同
▲伴榮吉氏（陶器商）同ハルピンへ
▲吉松喜一氏（步兵少佐）同午前公主嶺へ
▲梨岡壽男氏（步兵少佐）同安東へ
▲福島三好氏（滿鐵）同奉天へ
▲沖靜夫氏（陸軍少佐）同牡丹江へ
▲平井庄壹氏（滿鐵社員）同奉天へ
▲葛目直幸氏（陸軍少佐）同午後同
▲諸留廉四郎氏（總局貨物課長）同午前來京ヤマトホテル
▲渡部重吉氏（會社員）同
▲田邊秀雄氏（官吏）同
▲庵谷奉日社長同
▲宇都宮德馬氏（實業）同午後同
▲常磐榮次郎氏（會社員）同
▲中津井精氏（商業）同
▲土井田優氏（同）同
▲加藤廣治氏（官吏）同
▲金璧東氏（龍江省長）同
▲早川正雄氏（日滿實業協會）同
▲高柳保太郎氏（英文滿報社長）同午後大連へ
▲村田滿日社長　同
▲榛葉可省氏（會社員）同ヤマトホテル
▲石和柏藏氏（王子製紙）同
▲山田彥一氏（滿鐵經調）同
▲中村英城氏（滿鐵工務課長）同
▲江崎重吉氏（滿鐵貨物課長）同
▲西川總一氏（滿鐵）同吉林へ
▲三輪環氏（滿鐵監査役）同大連へ
▲小林和介氏（大連取引所長）同大連へ
▲向坊盛一郎氏（會社重役）同奉天へ
▲藤田周造氏（官吏）同ハルピンへ
▲中西敏憲氏（滿鐵總務部長）同午前大連へ
▲中谷芳邦氏（三菱大連支店長）同
▲前田寬伍氏（滿鐵）同市內へ
▲菅原運次氏（東亞勸業）同奉天へ
▲喜留喜三郎氏（同）同
▲綿織是喜代氏（同）同
▲櫻井伊佐衞門氏（會社員）同
▲末次不二彥氏（東亞勸業）同ハルビンへ
▲齋藤謙太郎氏（同）同
▲高橋武次氏（官吏）同吉林へ
▲川村博氏（間島總領事）同
▲染谷保藏氏（盛京時報社長本社代表）十四日午後哈爾賓へ

その日〳〵

□ソ聯が滿洲國領の島嶼を占據して監視哨を設置、その日まで放置しておくことが……

□政務官の詮衡、代議士仲間にはどうもあの金ピカが著たい連中が多くて

□一度外相就任の議に上つた吉田茂氏今度は駐英大使の議姻戚關係まで云爲されては

□大木敦王仁以下を起訴、綾物を破壞、序のことに火を放つて灰燼に歸せしめては如何

□私生兒を塵んでその男と老母を置き去り新しい男に走つた女あり、相當なもの

乳房ある悲み

（續上演上映）

中西伊之助

泉武久畫

（三十二）

兄の言葉（一）

大學に行かない日は、齊は殆ど書齋にはいつてゐて家人と終日顏を見合せたことがない。時々書齋からベルが鳴つて、玉汝が熱い紅茶をはこぶくらゐで、書齋は女中さへ入れなかつた。それでこの家は家庭そのものまで圖書館のやうな氣持がした。

いつものやうに書齋からベルが鳴つた。庭で西洋花の苗をいぢつてゐた玉汝は、その音をきゝつけると、勝手へ廻つて手を洗つてゐた。母の綾緒が廊下を傳つて書齋へ行く姿が見えた。紅茶でもいれるのだらうと思つて玉汝は廚房へはいり、そこで夕飯の用意をしてゐた女中へ

『お湯を熱くして下さい』

といつて、兄ばかりに備へ

てある茶道具を棚からおろした。

そこへ綾緒が來た。

『お茶でしよう？』

と玉汝がいつた。

『いゝえ、お前に御用があるんですつて、すぐゐらつしやい』

さういつて綾緒は行つてしまつた。今まで兄が特に自分へ用事のあることなどなかつたのに珍しいことだと玉汝は思つた。

扉をノックして靜かにはいつてゆくと、齊はぼんやりと窓外に眼をやつて、なにかしきりに考へに耽つてゐた。

『お兄さま何か御用ですか』

『うむ、……』

と齊はうなづいて、

『まあこゝへおかけ』

何かしら、玉汝はいつもの兄とは違つた感じを受けた。

玉汝はつゝましく齊のそばにある椅子に腰をかけたが、齊は默つてゐて、容易に口を開かうとはしない。

が、しばらくして、

『玉汝、お前はこれまで、心の中で兄さんを怨んでゐたらうね？……』

『……』

突然、意外な言葉をきいて玉汝はあわてゝ兄の顏を見上げたが、またそつと眼を伏せた。自分の心の中はたしかにさうであることを、兄から見破られてゐるやうに感じたのだつた。

『兄さんはね、玉汝、お前の心中はよくわかつてゐるのだお前ばかりでなく、お母さまのお心もよくわかつてゐる』

齊はさういつて、慈愛に充ちた眼で妹を見やり、

『兄さんは、かうしていつまでも獨身でゐる。だけど、兄さんの獨身はつまり學問のために主義でもなければ理想でもない、それを決していゝことゝは考へてゐないし、また自分の兄妹にそんなことを强ひるやうな冷酷なわからずやでもない。だが……』

と、彼は再びぢつと考へに落ちてゐたが、

『お前でもお母さまでも、わしをそんな冷酷な人間のやうに考へてゐるとわしは思ふんだが……』

『いゝえ、お兄さま……』

『いや、いや、それをわしは惡いとも何とも考へてはゐない。それどころか、むしろわしからお前たちにお詫びをしたいくらゐだ……。』

齊はぢつと眼をとぢた。玉汝はその樣子を見て妙に胸の動悸が激しくなつた、何かしらそこには大きい、暗いものが横はつてゐるやうな豫感に搏れた。

『わしは玉汝、今までそのことは一切わしの胸におさめてわし一人がその苦惱を脊負つてゐればいゝと決心してゐた。しかし、さういふ態度は誤りだといふことに氣がついた。わしは一切をお前達に打ちあけて、お前の自省――といふか何といふか、さうした方がわしの苦しみも幾分か救はれると思ふのだが……』

そして齊は再びぢつと玉汝に目を注ぎ

『しかしお前は決して驚いてはならんぞ』

新學期の御進物には　代表的名品

萬古

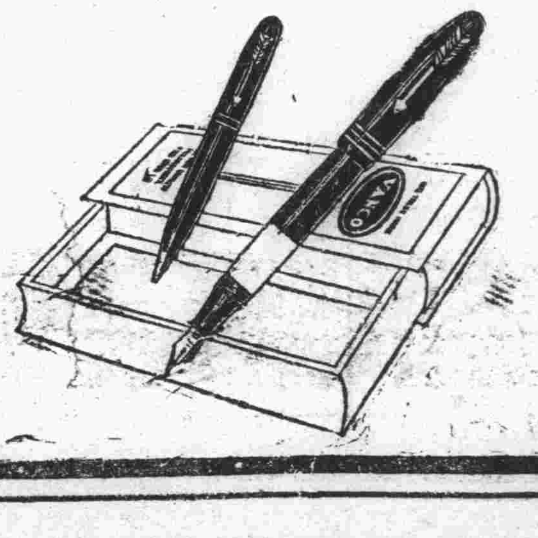

VANCO

萬古透明萬年筆
萬古二色ペンシル
萬古高級鉛筆
品種三百有余
最高の品質
最低の値段

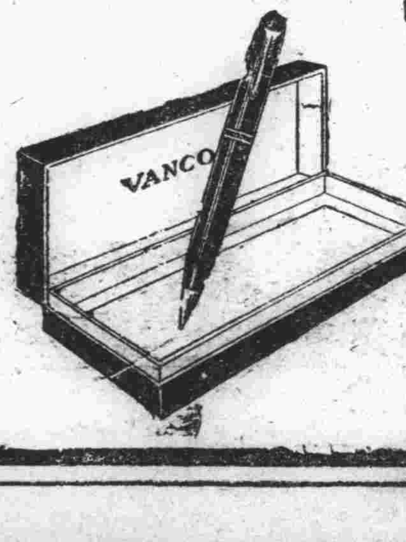

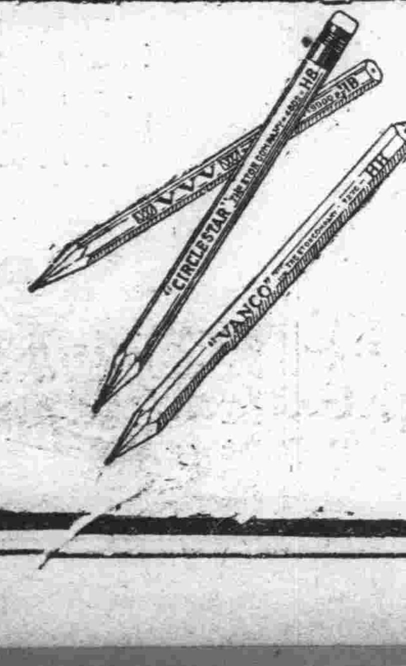

萬古本舗
江藤株式會社大連出張所
大連市山縣通一七八

全滿に誇る優秀 大石橋青年學校
けふ晴の優秀旗を授與

昭和十年度の滿洲青年學校教練に於て全滿三十三青年學校のうち最優秀の

成績 を收めた大石橋青年學校に對する優秀旗の授與式は十四日午前十一時から新京日滿軍人會館に於て盛大に擧行された 關東軍からは帝國在鄉軍人滿洲支部長板垣征四郎少將、兵事部長山本大佐、野添中佐、泉少佐、浦山少佐、西川少佐、受賞者側神守滿鐵地方部庶務課長、松田大石橋地事所長、大石橋青年學校長、木村彌雄造氏、指導員、生徒代表江本、福岡、篠崎、佐久間四名、來賓關東局司法部長代理三浦行政課長、河本滿鐵理事、五十嵐鄉軍新京聯合分會長、武田地事所長、稻葉庶務係長、廣石新京署長、清水民會長、矢澤中學校長其他各學校長鄉軍代表、國防婦人會代表等五十餘名出席 山本兵事部長の開會の辭あつて板垣少將より受賞者代表木村校長に賞狀並に優秀旗を授與し木村校長

感激 にあふれる謝辭を述べ來賓代表司政部長代理三浦行政課長、滿鐵河本理事、五十嵐鄉軍聯合會長の祝辭ありて閉式記念撮影の後別室にて祝宴を開いて解散した【寫眞は優秀旗授與式と生徒代表】

制服の處女から 街頭の令孃へ！
新京高女けふ第九回卒業式

純白な積雪を窓外に新京高等女學校第九回卒業證書授與式は十四日午前十時より來賓中野總領事代理、石崎商議會頭石河郵便局長、廣石署長、小澤縣社委員、各中小學校長、其の他多數保護者參列のもとに同校講堂において擧行された、雨の日、雪の晨、輝く母校の校是〝良妻賢母〟を常に讃仰し、專心學業に精勵してもう五ヶ年、その修學過程も見事にパスしてこの日白堊の校舍を首途する人達は九十名でみなそれ〴〵に晴れやかな横顏である、定刻十時江部校長の式辭あつて式は型の如く進められいよ〳〵卒業證書授與、賞狀賞品授與式あり、ついで校長の式辭、總裁告辭（武田所長代讀）、終つて中野領事代理はじめ來賓諸氏交々起つて祝辭を述べ最後に唱歌（卒業式）を合唱、同十一時三十分式は滞りなく終了した

受賞者

總裁賞 阿部靜枝
優等賞 佐藤道子 下岸千枝子 永田和子 丸山悅子
五ヶ年間皆勤者 松尾千鶴子
五ヶ年間精勤者 笛木智惠子

（寫眞は（上）卒業式（下）優等生右より阿部、丸山、下岸、永田、佐藤の諸孃）

卒業生一覽

▲相葉ミドリ▲秋山シゲ▲朝川英子▲阿部靜枝▲有馬嘉子▲石川敏子▲石原豐子▲五十川滿枝▲伊藤佳子▲稻富俊▲稻野滿齊江▲井上榮子▲上田キク▲上田晴代▲植村陽子▲內山智惠子▲江部千代▲小川トシ子▲大久保靜枝▲小倉久枝▲小此木はる子▲小澤悅▲片糸嘉子▲河島フミ子▲鴨田美代子▲岸田良子▲窪津サト子▲河端康子▲小松道▲五島淑子▲酒井英子▲坂下吉榮▲坂田磯枝▲酒本美譽子▲笹川幸枝▲佐藤道子▲三大寺靜子▲鐵山すみ枝▲下岸千枝子▲杉村志津江▲鈴木和子▲鈴木壽重子▲鈴木恭子▲蛸井歌子▲田中靜子▲田中知惠子▲田中美智子▲谷安▲千布妙子▲寺西節▲戶田芳子▲中川松江▲中川マリ子▲尾崎志壽惠▲長澤紀久子▲永田和子▲永野田鶴子▲西田ユリ子▲濱田正子▲原田シヅ▲林スエ▲引地綾子▲平原よし子▲笛木智惠子▲星貞子▲堀井喜代▲前田キヌ子▲牧野寛子▲增崎マツ子▲松尾千鶴子▲松崎マサ子▲松木きよゑ▲松本とら▲松本龍子▲丸山悅子▲丸毛百合子▲裏田靜榮▲三村巳知子▲宮本淑子▲村上キヨ子▲村上ちゑ子▲女池波子▲柳生ハツイ▲八卷聽子▲山崎とみよ▲山下悅子▲山田澄子▲山路愛子▲橫田壽▲李夏求

盛大な見送裡に
土肥原中將今朝內地へ

奉天特務機關長として北支工作に偉勳を樹て今回參謀本部附に榮轉した土肥原賢二中將は過般離滿挨拶の爲來京中だつたが、愈々十四日午前九時新京發列車にて關東軍西尾、板垣正副參謀長、軍幕僚、滿洲國側より張國務總理以下各大臣その他日滿官民二百餘名の盛大なる見送りを受け凱旋の途についた

第廿四回福民彩票 頭彩八、七四四號
安東へ二つ新京へ一つ

第廿四回福民奬券當籤番號左の通り

▲頭彩 八、七四四
甲 安東 唐傳恩
乙 安東 唐傳恩
丙 新京 廉興柱

▲二彩 九一五
甲 安東唐傳恩
乙 ハルビン許安仁
丙 王吉長

▲三彩 一九、二七九

▲四彩（廿三本）
三七、二七七　一七、八四七
二九、七七〇　二四、八四四
九、三八一　四六、二八四
一五、八九六　三六、七三六
四三、三七四　四三、〇五三
二七、六八五　一七、七九〇
四、九二九　六、一八五
三七、〇七七　七、〇二四
四八、九九九　四九、四二四
二一、五九三　三七、七七一
二四、〇三四　二二、五一五
二二、一一一

△五彩（四十八本）
三三、六四五　二四、〇二四
三七、五九一　七、一七七
一一、八六四　四六、〇〇三
二二、九九五　四七、二四三
四〇、四九九　二二、九一二
三〇、〇四四　一七、三四二
一五、五五七　一九、八九八
二八、七二八　四五、二九六
一五、三九九　六、八六三
二一、四二七　一八、二六四
五、一四八　一三、六五四
四一、五二五　三四、四四七
四二、〇八九　九、三九六
八五二　九、九八五
二〇、八六二　二一、五〇二
三七、八九四　一一、五六五
二一、三一五　二二、五二一
三四、五四二　二一、三五八
四六、一〇六　二一、七七六
一九、五八〇　四六、一七二
八、〇四三　四五、〇三七
六〇　四七、八三八
三、四三七　三〇、三九二
三九、三二七　四八、二六四

滿洲國體育聯盟 三年度事業計畫
國民體育誘導振興に專念

滿洲國體育聯盟では康德三年度事業計畫を左の如く發表したが右の中建國體操日、建國記念第五回大運動會、體育週間行事は全國一齊に行はれるもので他は悉く新京に於る主催事業で體育聯盟の各省地方事務局に於ても夫々今年度の事業計畫を樹立して統制ある國民體育の誘導振興に當つてゐる

三年度事業計畫

四月七日（火）
早大對滿洲國ラグビー交驩競技會（大滿洲帝國體育聯盟）（新京）
五月二日（土）
建國體操日（右同）（全滿）
六月廿三日（祭）
建國記念第五回大運動會（右同）（全滿）
豫定七月十九日（日）
早大對滿洲國交驩陸上競技會（右同）（新京）
七月、八月
各種競技講習會（右同）豫定地、安東、錦州、奉天、吉林、熱河
自九月一日（水）
至九月七日（火）
體育週間（體育に關する思想の普及）（全滿）
自九月十一日（金）
至九月十四日（月）
第二回滿洲帝國野球大會（新京）
九月廿日（日）廿一日（月）廿二日（祭）
第五回滿洲國體育大會（陸上、排球、足球、網球、籠球の五種に亘る男女滿洲國選手權大會）（新京）
三月八日（日）
卓球推薦選手模範競技大會（新京）
三月廿二日（日）
第三回新京日滿卓球大會（新京）
三月廿九日（日）
散紙競馬（新京）
三月廿九日（日）
第一回斷郊競走（新京）
四月五日（日）
全新京男女個人選手權大會（新京）
四月五日或は十二日（日）
全日本學生卓球聯盟對抗戰（新京）
同
學士對新京中（拉式足球）（中銀）
四月十八日（土）
財政部對實業部（同）（中銀）
四月十九日（日）
電業對新京商（拉式蹴球）（中銀）
中銀對新京中（同）（中銀）
四月廿六日（日）
中銀對滿鐵（同）（中銀）
政府對新京商（同）（中銀）
四月廿九日（祭）
財政部對電業（同）（電業）
實業部對滿鐵（電業）
四月上旬（期間十日間）
第一回馬術講習會（新京）
四月廿九日（祭）
第一回遠乘會（新京）
自四月廿五日
至四月廿九日（五日間）
指導者養成及講習會（籃球）（新京）
五月二日（土）六日（水）
指導者養成及講習會（排球）（新京）
五月二日（土）
學士對實業（ラグビー蹴球）（中銀）
五月二日（土）
奉天滿倶對滿洲國（野球）（奉天）
五月三日（日）
中銀對新京商（ラグビー蹴球）（電業）
五月三日（日）
奉天實業對滿洲國（野球）（奉天）
五月三日（日）
電業對新京中（ラグビー蹴球）（電業）
五月九日（土）
奉天滿倶對滿洲國（野球）（新京）
五月十日（日）
政府對中銀（ラグビー蹴球）（中銀）
滿鐵對電業（右同）（中銀）
奉天滿倶對電々（野球）新京
全新京フレッシュマン大會（卓球）（新京）
五月十六日（土）
奉天滿倶對電々（野球）新京
實業部對新京商（ラグビー蹴球）（商業）
同　十七日（日）
政府對電業（右同）（電業）
財政部對新京中（右同）（電業）
大連實業對電々（野球）新京
對滿洲國（右同）新京
五月廿四日（日）
第二回京吉國道驛傳競走
日滿交驩大會（ラグビー蹴球）（新京）
新京中對學士（ラグビー蹴球）（新京）
五月上旬（十日間）
第二回馬術講習會（新京）
五月廿四日（日）
ボロー競技（新京）
新京對電業（野球）（新京）
滿洲國對電々（〃）（新京）
五月廿五日（月）
新京對電業（野球）（新京）
五月廿六日（火）
滿洲國對電々（野球）（新京）
五月卅日（土）
新京對電々（野球）（新京）
五月卅一日（日）
電業對滿洲國（野球）新京
新京對電々（野球）（新京）
中銀對電業（ラグビー蹴球）（新京）
實業部對新京中（ラグビー蹴球）（新京）
六月一日（月）
電業對滿洲國（野球）新京
六月五日（金）
新京對滿洲國（野球）新京
六月六日（土）
電業對電々（野球）（新京）
財政部對中銀（ラグビー蹴球）（中銀）
同　七日（日）
新京對滿洲國（野球）新京
電業對電々（野球）（新京）
電業對實業部（ラグビー蹴球）中銀
第二回遠乘會（馬術）新京
同　十四日（日）
全滿都市對抗陸上競技大會（陸上）新京
全新京オービー大會（卓球）（新京）
中銀對實業部（ラグビー蹴球）（中銀）
馬術競技會（馬術）（新京）
同　中旬（十日間）
第三回講習會（馬術）新京
同　廿八日（日）
第一回全新京各官公署及び一般對抗陸上競技大會（陸上）（新京）
全滿都市對抗豫選大會（足球）各支部
七月五日（日）
全滿都市對抗戰（足求）新京
同　中旬（十日間）
ボロー競技（馬術）（新京）
第四回講習會、馬術）新京
七月十九日（日）
軟式新京選手權大會（網球）（新京）
七月廿六日（日）
滿洲學聯對滿洲國交驩競技大會（新京）
八月二日（日）
全滿足球デー（各支部）
北滿足球選手權大會（ハルビン）
第三回遠乘會（新京）
全新京籃球對抗競技會（新京）
八月七日（金）
硬式新京選手權大會（網求）（新京）
八月八日（土）　（同）
八月九日（日）　（同）
全新京排求對抗競技會（新京）
八月十五日（土）
全國籃求大會新京豫選（男女）（新京）
八月十六日（日）　（同）
八月廿二日（土）　（同）
全國排求大會新京豫選（男女）（新京）
八月廿三日（日）　（同）
九月六日（日）
第五回滿洲國體育大會新京豫選（新京）
奉天對新京（足球）（奉天）
九月十三日（日）
第二回全新京男女小中學校對抗陸上競技大會（新京）
全國大會新京豫選大會（卓求）（新京）
硬式全朝鮮對滿洲國定期戰（網求）（新京）
九月十九日（土）
戰跡リレー（馬術）（新京）
九月廿六日（土）
各官廳軟式對抗戰（網求）（新京）
九月廿七日（日）
各官廳軟式對抗戰（網求）（新京）
第三回官公署繼走競技大會（新京）
十月十一日（日）
第一回全奉天チーム招待戰（卓求）（新京）
十月十七日（祭）
對滿鐵定期戰（足求）大連
散紙競馬（滿洲馬及洋馬）
十一月三日（祭）
納會（馬術）（新京）
十二月十三日（日）
全新京チーム對抗戰（卓求）（新京）
十二月十六日（一週間）
籠求講習會（新京）

街の日記

彌生會春の踊り

十四日夜午後六時から吉野町演藝館で杵家彌詩清門下彌生會春季溫習會がある入場無料、彌鶴三番叟、瀧壺し、わしが國さ、新高砂、手習子梅にも春、秋の夜、きられ與三、時致、ほれて通へば、千代のためし、その他歌謠と舞踊がある

官吏錄發兌近し

來る四月一日大連市丹後町明文社から發賣される總務廳人事處編纂康德二年十二月一日現在の滿洲國官吏錄は定價一部會圖（送料を含む）である

首都警察移轉

首都警察廳では十六日から三日間に亘つて元外交部廳舍へ引越す、第一日は總監、警務科、地方警察學校、第二日特務、衛生、外事科、第三日保安、司法科

伍堂社長來京

伍堂製鋼所社長、神守地方部庶務科長は十四日午前八時五十分の列車で來京した

日本基督集會

一、日曜學校 自午前九時
二、朝拜 自午前十時十分 「基督の犧牲」 吉川牧師
三、夕拜 自午後七時 ーヨハネ傳研究 十二章ー 「基督とマリヤ」吉川牧師
御出席歡迎！

組合教會集會

三月十五日於同教會（日本橋通八三電三ー五四四九）
一、日曜學校 午前九時より
一、朝拜 午前十時十五分より
說教「イエスと共時代人」海老名雄二

日本メソヂスト

午前十時十五分 「聖靈の宗教」 大友牧師 （東朝陽路二〇一、大同公園西二丁）

新京タクシー營業開始

東庫改築の爲め永らく休業中の新京タクシーは愈々準備なり新車十數臺を購入し更生の意氣强く十五日開業支配人西澤四郎氏は新京自動車界に聲望あり同氏の起用は近代的營業方針を以て從來の營業方針不備の點を改善し市民の交通機關として充分の使命を達するものと期待されてゐる

あす（十五日）

▲滿鐵對抗卓球大會 午前九時三十分、白菊會館
▲新京人口調查豫想投票發表
▲興安學院入學試驗

◇今晩の主なる演藝放送◇
▲六・三〇浪花節「兒島高德」（名古屋）京山小圓
▲七・一〇舞臺劇「假名手本忠臣藏」ー東京歌舞伎座より中繼ー

四センチの降雪

十三日の夕方頃から徐々に恢復されるものと見られてゐた新京附近の天候は午後十一時頃から又もや雪となり十四日午前十時頃までに四センチ（雨量二、三ミリ）の積雪あり氣温も幾分降つて十一時には零下六度二を示してゐるが天候は次第に恢復しつゝあるのでこれ以上寒くなるやうなことはなからうと言はれてゐる、此降雪で市內外の道路は馬糞のカクテルで通行人を惱ましてゐるが地方事務所でも一雪降れば八百圓程ふつ飛ぶので大こぼしで天をうらんでゐる

六大學リーグ 來月十一日から

【東京國通】學生試驗に追はれてゐた六大學野球部も十三日大半試驗から解放されたので十四日から一齊に練習が開始され愈々シーズン近い色が濃くなつて來た、今春は昨秋の優勝校早稻田が渡米するので稍々寂寥を感ぜしめるが渡米前の四月を利用して各大學と各一回づつ試合を行ふ豫定であり、リーグ戰は四月十一日から行はれる事となつた

宿屋荒しは萬引犯
新京署で逮捕

原籍愛知縣知多郡常滑町宮下五十九番地住所不定無職須知要塞（三二）は既報の通り二月二十日ごろから杉山旅館、喜久屋旅館、愛國旅館、大寶旅館に投宿していづれも宿泊料を踏倒し轉々として姿を晦ましてゐたので新京署司法係で極力搜査してゐたがきのふ午後一時ごろ東四條通り十七番地さきを徘徊してゐるところを谷本、井上刑事が發見逮捕した取調べの結果前記宿錢の外に滿鐵消費組合反物部から錦紗羽二重その他七點の反物を前後六回に亘つて萬引しては入質、賣却して酒色に耽つてゐたことを自供した

戀の逃避行
我兒を捨て丶

廣島縣吳市阿賀町四千五百二番地ノ二川十氏長女梶森ヤエ子（二七）は昨年十月末六才になる私生兒を老母の元に捨てゝ自分は若き燕同町兼吉氏孫中田一夫（二三）と戀の逃避行と洒落込んで行方を晦ましたが實家では六才の子供と老母を殘されて困窮し所在搜查願が新京署に提出された、

洋裝の寵兒

雪雲の足も長くとどまらず降る雪も何んとなく暖かくなつて參りました屋內半年の憂鬱も日增しに消へて

あこがれの野外

多の重苦しい服裝を脫ぎ捨てて春の裝いに替へ杖を引いての漫步には是非共スマートな合服が必要です それは常に洋服流行界の尖端を行き羅紗地の優良と技術の優秀とをモットウとする洋服店、ダイヤ街の泰盛洋行へ 本年は特に皆様が、必ず御氣に召す柄合の物豐富に取りそろへて有ります（廣告）

ダイヤ街 泰盛洋行 電（3）二五四四番

天氣

明日の天氣 西の風曇後晴
日の出 午前五時五十三分
日の入 午後五時四十五分
月の出 午前〇時〇二分
月の入 午前八時五十一分
けふの氣溫 最高零下四度六 最低零下九度九

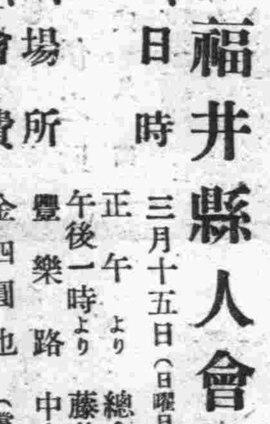

皆様の御氣に召す お寫眞は 私共のスタヂオから 東二條通青陽ビル三階 青陽寫眞場 電話3二四六六

園兒募集

募集人員六十名（數へ年六歲より七歲まで）
申込期日 三月二十五日まで
定員に滿れば御斷りする事も有ます詳細は當園に付御照合ください
市內祝町西本願寺附屬 藤影幼稚園 電話3、三三一一番

錦ビル 貸室

電話(3)5748

募集

看護婦 二名
看護婦見習 二名
女事務員 二名
履歷書持參御來談のこと
新京朝日通八九（八島通角） 深町醫院 電話（3）六六六八番 三四一二番

タイピスト募集

一、高女卒業以上二十歲前後
一、自筆履歷書十七日迄ニ本人持參ノコト
新京朝日通（日本總領事館構內） 全滿朝鮮人民會聯合會

貸住宅

場所 交通部裏百滙街五〇八
間取 六疊、四疊半風呂、炊事場 樓房、水便設備完
御希望の方は左記へ 電話（3）二六五一番へ

和歌山縣人にお知らせ

三月の幹事會に於て會則の一部を變更しましたと同時に四月上旬頃に會員全體の例會（茶話會）を相催し度と存じますそれまでに會員名簿も作製し皆様に御配付致し度と存じますから何卒左記事項を誠に乍御手數來る三月二十日迄に事務所に御通知被下る樣御願申します。
一、會員にて住所並に勤先御變更された方
一、會員に未た申込なき方は、「原籍、現住所、職業、電話番號（可成勤先と自宅）」
一、會員に入會御希望の方は獨身の男女に不拘御遠慮なく御加入を願ひます。
一、會員又は、入會御希望の方は御知合の縣人に入會を御勸め下さる樣御願申します。
一、三月廿日迄に御通知下さいませ。
新京日本橋通七三寶洋行內 和歌山縣人會事務所 電話（三）三七三二番

静岡縣人に告ぐ

本年度名簿作製に付御願ひの件
一、會員の方にて御住所、勤務先、御變更された方
一、未だ申込みなき御方は「原籍、現住所、職業、電話番號」是非御加入お願ひ申上ます
一、關東軍、關東局、滿鐵、滿洲國、銀行、會社の方面は各部所で取纏め御世話御願ひ申上ます
一、三月末迄に御通知下さいます樣御願ひ申上ます
新京羽衣町二丁目八（富士食料品店內） 静岡縣人會事務所 電話（3）四八五一番

新古玉突台

在庫品豐富 玉突台各種 附屬品一式 直輸入販賣
東京 又 仲屋玉突台製作所 新京梅ケ枝町三丁目三〇 電話三ー三一七〇番 振替口座奉天一九五八番

女子事務員採用

高等女學校卒業者（年齡を不問） 能筆珠算の技量ある者 初給月收金四十五圓 御希望の方は御來談を乞ふ
新京永樂町三丁目五 株式會社大林組新京出張所 電話（三）二六八〇番

貸家廣告

●羽衣町四丁目十六番地
一、八疊、床違棚付 一、八疊、應接間
一、六疊二室 一、三疊女中部屋
溫水煖房、水洗式便所、風呂付
●同地上
一、八疊、床、床脇棚付 一、六疊 居室
一、四疊半、台所及、風呂付
●家賃低廉！
住み心地よき文化的住宅 御希望の方は電話又は御來談被下度候
京表具 古美術商 靑井文藻堂 新京祝町二丁目五番地 電話（3）三四六四番 （3）六一六二番

新發賣 花柳病豫防藥

可溶性挿入錠劑 ちごり

●病毒を驅逐せよ●
花柳病の如何に恐るべきものであるかは言を俟たない、本劑は在來の不便不快なる藥品器具と異り無刺戟にして强力なる病菌殺滅作用を有し使用後粘膩なく爽快にして殘留物を認めず眞に理想的新製劑の豫防藥である是非一度御試しを乞ふ

定價 五十錢 一圓 二圓 五圓 十圓
東京銀座 新潮製藥株式會社
北滿配給所 新京三笠町一丁目二四（赤玉カフェー横入） 名藥專門の奉仕堂藥房 電話(3)六一三六番

福井縣人會

一、日時 三月十五日（日曜日） 正午より總會開催 午後一時より藤井部隊慰問宴會 時間嚴守の事
一、場所 豐樂路中央飯店
一、會費 金四圓也（當日御持參の事）
三月十四日
御通知洩れの方もありませうから皆様御誘合せ奮つて御參會下さい
福井縣人會事務所（電三ー五五五〇番）

演藝と映畫

聖林の監督ギルド 日本と異ふ強力組合

日本でも映畫界の代表的監督によつて「今度日本監督協會」が初めて組織されるが映畫の都聖林にも監督のギルドが組織されてゐる、日本の協會が映畫界の向上と會員の親睦を圖ると云ふ甚だ微温的な組織であるに反しこれは從來同地に存在してゐる俳優ギルド作家ギルド等が非常に軟弱的組織で會社側から全然無視されてゐるのに鑑み強力組合に進展させ自己の利益を擁護するため會社に對抗し得る強力な組織にしやうと云ふもので會社の目を盗み秘かに會合を續けてゐるが臨時役員として會長にキング・ヴイダー、副會長にルイス・マイルストンとフランク・タットルが擧げられてゐる、セシル・デミル監督その他一部監督の間には軟論を吐く者もあるが前記主腦者は全監督の九割迄參加させると云ふ確信を持つてゐる、理事の顔觸れにはウイリアム・ホワード、ジョン・フオード、フランク・ボザーヂ、クラレンス・ブラウン、ジョン・クロムウエル、ハワード・ホークス、ウエズリー・ラッゲルズ、ルーベン・マムーリアン、ウイリアム・ウエルマン、ゲレゴリー・ラキヤヴア、エドワード・サザーランド、ブルース・ハムバーストーン等の名が見えてゐる

藤原義江 田中路子の顔合せ

J・O・の音樂映畫で
JOトーキーでは邦畫界を彩る異色ある巨大篇としてテーナー藤原義江と、さきに「戀は終りぬ」に主演一躍歐米映畫界のスターとなつた田中路子とを主演とする音樂映畫を製作することになつた、この映畫は最初春の大作として製作の豫定であつたが藤原が四月に渡米するのと田中路子の歸朝が遅れたので今秋十一月撮影を開始することになつたものである右につき大澤常務は語る

藤原、田中兩氏を並べればスター・バリユーにおいても歐米に出して決してひけは取らないが、監督は日本によい人が見つかればこれに越したことはないのですが幸ひに樺山取締役がこの春渡米しますのであちらで適當な人を求めるやうになるかも知れませぬが勿論大々的な輸出映畫として送るつもりです

尚ほ「日本の歌」撮影のため入洛中の藤原義江はJOスタヂオで語る

大澤常務から話があり私の希望する十一月に製作するとが纏りました、兎に角私としては今までによい作品を作つてゐないので是非共素晴らしいものにしたいと思つてゐます

新興東京 更に三大作を製作

さきに陽春の七大作品を發表した新興東京撮影所では更に左の三大作品の追加プランを樹て、直ちに夫々青山三郎、田中重雄、曾根千晴の三監督により製作開始することになつた

△「眞夜中の酒場」北村小松原作脚色全發慶青山三郎監督、東健キャメラ、横濱の或る酒場を中心に描かれた「グランド・ホテル」式の人生縮圖、霧立のぼる外新人總出演

△「初戀日記」如月敏原作脚色、田中重雄監督、二宮義曉キャメラ、コロムビア・レコード「初戀日記」に取材したもの、伏見信子、松平晃が共演する

△「浮かれ櫻」中野實原作脚色、中井朝一氏キャメラ、中野實が特に書き卸したシナリオによつたもので、春の女性オンパレ映畫東海林太郎、山路ふみ子外オールスターの大作

映畫 ″キヤラバン″ —フオックス—

葡萄收穫期にあるハンガリーの一地方を背景に、ジプシーの一青年(シャルル・ボワイエ)と、この土地の所有主伯爵令嬢(ローレッタ・ヤング)との交渉を主軸に、これに青年を戀するジプシーの娘(ジーン・パーカー)、令嬢の許婚者である若き中尉等を配して描き出された戀と音樂の物語りであるが、華麗な音樂、豪奢な背景、贅澤なキャストがあるにもかゝはらず甚だ不手際な映畫である、一口にして言へばキメが荒すぎるのである、脚色(サムソン・ラファエルソン)の構成にも統一がとれてゐないし、コンテュニテイが全然等閑視されてゐるの感が強い、戯れにすぎなかつた戀、それを諦める男の感傷は、男と女の相違こそあれ同じエリック・シャレルのものでありながら、佳作「會議は踊る」に比して何んと淺薄な空々しいものであることか、そして音樂にも耽溺してカットの連絡に手を拔いてゐるのも不可ない内容と外型の相そぐはない寂しさが華麗に熱情的な音樂を騒々しいものにさへしてゐる、只聞くだけならばリチャード・ハイマンの旋律に堪能は出來やうが、上述の如くあたら大作に生命を盛り得ず惜しいことであつた、豐樂劇場上映中(江來)

▽▽▽第二の母△△△

日活東京作品、これも簡易保險局とタイアップした國策映畫である、姉と弟との愛情を專ら悲劇的構成の下に仕立てたメロドラマが、田口哲と春原政久の共同監督によつて描かれてゐる、原作脚色は小國英雄、カメラは福田寅次郎、主演者は中野かほる、伊澤一郎の二人で、助演者は桂珠子、大島屯、石井美笑子等新京キネマ上映中、スチールは伊澤と中野

仙人掌

シャボテン氏に物申す——近頃カフエで又もやボルのが多い、三笠町新開店の某カフエの如き、酒一本と青豌豆數十個で八十錢、それで二圓出したら釣りにマッチ一個呉れたちと何とかして貰ひたい▲二葉にみどりさんといふのがゐる、もと精養軒にゐたまゆみさんである、若くて可愛いので此處を縄ばりとするお父さん方にいたく重寶がられてゐるといふ、暖くなつたけれど此處では南京虫にせめられないので居心地がいゝと言つてゐた▲來る二十七、八の兩日託兒所の基金募集に公會堂でお芝居があるその中に小山内薫の「息子」を燒直しした「雪の夜話」といふのが亞細亞會館の連中によつて上演(?)される、メムバーはマネーヂャーに張場さん、これに早苗、まさ子、れい子さん等を加へた、ちよつと期待の持てる顔ぶれである、よく酔ばらつてゐるまさ子さんが息子の役、殊勝に「ちやん」など言へるところが見ものでありませう、次は「赤垣源藏」か「安兵衛」あたりをやらせたいと思ひます

雜音

「天勝」「笑の王國」等來る、春に魁けていろ〳〵と賑やかな事である▼天勝が餘り多くゐるので迷ふ、僞だは、眞ものだはと騒がれてゐるやうだが、眞ものは一人しか居らんから、かうなると押しの強いのや數の多いのが勝である▼劇場があちらこちらに幾らでも出來るやうな話がある、出來るのはいゝが共倒れせんやうにお願ひしたいものである▼大入滿員廣告が流れる、これも餘り頻繁になると利き目が薄い、約束の段數だけ消化するにも骨が折れやう▼帝都はこの四月一日で開館一週年記念を迎へるらしい、何か大ものをと目論んでゐるらしい、メトロの「支那海」が豫定にのぼつてゐる

今日の演藝街

▽長春座—十三日より、桑野通子、佐分利信の「感情山脈」阪東好太郎、坪内美子の「やらずの雨」ヘレン・ガヘーゲンの「洞窟の女王」

▽新京キネマ—十四日より、宗春太郎、酒井米子の「新曲五郎正宗」中野かほる、石井美笑子、桂珠子の「第二の母」星玲子、西條エリ子、山路ふみ子の「女一代」

▽帝都キネマ—十七日まで、チエスター・モーリス、ライオネル・バリモア、ジョセフ・カレーア、ジーン・アーサーの「男性NO・I」姫宮接子、江川なほみの「乙女橋」尾上榮五郎、田村邦男の「若衆白柄組」

▽豐樂劇場—十五日まで、シヤルル・ボワイエ、フイリップ・ホームズ、ローレッタ・ヤング、ジーン・パーカーの「キヤラバン」月形龍之助、澤村國太郎「花の春遠山櫻」澤村國太郎、光岡龍三郎の「浪人天國」

三月十五日 舊二月廿二日
日曜 丙申 大安 執 虛宿

●一白の人 諸事有望に解決すべしと雖金談は見合す事 丁と辛と癸が吉
●二黒の人 萬事消極的に取計らひて災害を未然に防げ 己と丁と辛が吉
●三碧の人 起上らんとして能はず本分を固守して安全 辛と丑と寅が吉
●四緑の人 一切の悲觀味を捨て愉快に事に當れば宜し 庚と辛と丑が吉
●五黄の人 盲目の杖を失ひて途方に暮るゝが如き凶日 巳と丁と未が吉
●六白の人 物事に動搖多く不良化せんとする日病注意 乙と丙と丁が吉
●七赤の人 輕蔑して事に當れば手重となるに至るべし 甲と乙と巳が吉
●八白の人 思はざる邊より運命の攪亂を呈し災に罹る 巳と丁と未が吉
●九紫の人 勞せずして功有る日但新計畫は見合すべし 戊と辛と壬が吉

甘栗太郎 新京銀座

魔界の女王
奇術
絢爛豪華を誇る一九三六年度新作發表！
是非御家族お揃ひで御出掛け下さい・妾共一座は毎年一回は必ず御訪ね致します松旭齋天左師特別出演の一座です

天勝大一座

三月廿日より於記念公會堂
▼三日間限り
二十一日 二十二日 晝夜二回公演
後援 新京日日新聞社
入場料金 大人一圓三十錢 軍人 學生 四十錢 小人二十錢
特別優待割引券を御利用下さい

新進喜劇界の巨將 濱路潮來る
濱路潮
藝題毎日替り
初日上演藝題
(1)諷刺劇 藝妓の誠 二場
(2)喜劇 變屈者 二場
(3)人情劇 哀れ人妻 三場
(4)新喜劇 風車 三景
入場料 大人五十錢 軍人半額 小人二十錢
當十五日より晝夜二回開演 ひる十二時半 夜五時半より
爆笑哄笑 觀樂の殿堂 於 演藝館
特別出演 曾我廼家 蝶樂 森廼家 小太郎 天才子役 森すみ子 曾我廼家 小浪 同 春子 同 京子 同 利子 同 照子
出演代表 濱路潮
曾我廼家
樂 義 圭 靜 陽 保 一 多 清 正 文 讓 三 六 輝 紘
之 之 天 十
輔 助 介 雄 助 樂 郎 吉 蠢 吉 人 次 郎 奴 也 郎

新喜劇 曾我廼家 笑の王國

ろ料理 いよや 吉野町三ノ五 電(3)三四九〇

新京見物場 性の百貨店 新京富士町 みくに湯横

烏海川 魚料理 溫泉閣 新京一の庭園 宴會は特にお安く(?) 三円お酒三本七品 ダイヤ街 電話(3)五二二五・八六四五番

木炭 玉置商店 羽衣町一丁目一〇 電話(3)四一七四

學生募集
定員 日本人五十名 滿人五十名
學費 二ケ月卒業 七十圓
宿舍費 三食附 二十五圓
申込者多數に付希望者は至急申込まれたし
規則書進呈
明治自動車練習所 南嶺練習所專用 電話(2)二九三一番

和樂器專問
御琴、三味線、製造販賣
三味線張替 長唄稽古本 並附屬品一式
修理は三日間位にて出來上ります
御電話次第多少に不拘早速御屆け致します
新京曙町二丁目二七 大丸樂器店 電話(3)二一〇四番

アンマ 電(3)六七二七 中央通大阪商船ヨコ 清水

モルヒネ中毒 麻藥脫除劑
モルタイン
モルフイン及コデインの適應せらるべき諸症に鎮痛・鎮靜劑として賞用さる。モルヒネ中毒脫除劑として優秀なる効果を奏す
用法 一回一CCを皮下注射とす。
包裝 一CC一〇管 一CC五〇管 二〇CC壜入 五〇CC壜入
製造元 植村製藥所
(各地名大藥房にあり)

ダンスの殿堂
三月十六日(月曜日) 田中勉先生獨演會
九時……クヰックステップ
十時……スローフオックストロット
十一時……ウオルツ
十二時……タンゴ
本格的專屬 ジヤズシンガー來る 雨農豊氏 香山みち子孃
三月十八日より當館に出演
扇芳會館

名物 でっちやの特價デー
11日 まぐろ よぎり 三十戔 巻壽司 一本 二十戔
12日 天ぷら定食 吸物付 六十戔 天丼 四十戔
13日 鯛茶漬 一人前 五十戔
14日 親子丼 一人前 廿五戔 木の葉丼 三十戔
15日 でっち定食 四品付 五十戔
ダイヤ街 電話(三)二九五四・六一四一番

北支の金融合作を 我方で指導
駐屯軍の依頼で
産組中央會の高橋氏渡支

【東京國通】滿洲國に於ける農村經濟振興策の一として同國當事者は産業組合を國內に普及させる事となり關東軍等の斡旋で曩に産業組合中央會の指導班が渡滿したが今度北支農村へも産業組合を普及させるため駐屯軍の依頼で産業組合中央會の高橋誠氏が顧問として來る十五日出發する事になつた、尙北支には以前から所謂金融合作社と稱する內地の信用組合類似の農民の金融機關があるが今後指導の方針は更にこれを發展擴大させ日本と同樣信用販賣購買等の各種事業を兼營せしめる方針である

北滿の油房界不況
四月末全休か
水豆處分にも支障生ぜん

水豆使用豆粕に對する日米側の意向を參酌し哈爾濱油房公會では一日以來日本斤四分の一を増し右に對し特産中央會より一枚一錢二厘五毛の補償を受ける事になつたが北滿油房十七工場の日産高は現在二萬六千八百四十四枚で一月の最盛期における三萬三千枚に比して六千八百枚の大減産皮肉な現象を示してゐる而も三月積日本向け直通運賃は豆粕穀物種子類とも一切引上が發表され油房側としては現在既に十七錢見當の採算割れとなつてゐるので四月限の賣玉百七十六車は買戻すか又はこれを製造したる上、四月下旬頃には全部休業の已むなきものと悲觀してゐる、油房增産助成策に逆行し水豆處分に非常な支障を來すものと見てゐる

解氷期控へ 土建界活況
哈爾濱最近の情勢

愈々解氷期を三、四旬後に控へて當地土建界は活動期に入りつゝあるが二月末に於ける哈市の主なる土木建築價格は土建協會の調査に依れば次の如くである(單位圓)

松丸太	二間末口五寸	一本	二、八〇
北洲松	原木中等品	同	二、八〇
粗石、石灰石		一坪	三、五〇
鄭栗石		同	四〇、〇〇
粹石一寸目		同	三〇、〇〇
同	五分目	同	四〇、〇〇
丸鐵定尺六分丸		百延	一三、一〇
角	同 定尺六分角	同	一五、〇〇
平	同定尺中二寸厚二分	同	一五、五〇
鐵板四綿八三分		同	一五、四〇
亞鉛引平板三〇番		一枚	一、〇八
亞鉛引生子板三〇番六尺		一枚	一、三〇
丸釘一吋十二番百斤入		一樽	一〇、八〇
煉瓦機械板一等品		千ケ	一五、〇〇
同 手拔一等品		同	一三、八〇
硝子四等品並板三八入		一箱	一〇、〇〇
同 三等品正一分七八九入		一箱	九、〇〇
淺野セメント麻袋五十キロ入		一袋	一、九三
小野田セメント		同	一、九三
生石灰百斤入		同	一、三〇

右の中木材は昨年同期と比較して約二割方の騰貴を示してゐるが右は林區國有に依る出材範圍の狹化及び貨車繰り不圓滑に於る品薄に原因するもので今時も値下りは期待薄である、又石材は一般より一割五分乃至二割方の高騰を豫想されてゐたが市公署その他既入札相場はこれを裏切り大體昨年と同樣の水準を示してゐるが右は全く材料商間の競爭一段と激化したことに原因するものの如く一方鐵材、煉瓦は別に變化なくセメントも現在にあつては大した變動を見ない

愈々設置される 待望の保税倉庫 (五)
ー保税工場も考慮されんー

保税倉庫の問題は、それに關聯して假置場や保税工場の問題が想像されるのであるが保税倉庫が單に貨物の保管機關乃至徵税猶豫機關であるに對して、假置場や保税工場はこれらの目的のほかに貨物の加工場或ひは製造場たるの機能を有し、もとより貿易奬勵機關たるには相違ないが、滿洲國の現狀においては差當りその必要がないであらうとなされ、とにかく先づ保税倉庫だけを設置し、出來得る限りその機能を發揮しやうといふのである。すなはち倉庫要望の趣旨において、税關所在地と商人の居住地との距離を解消して通關手續の合理妥當化と、各種損害の防止を第一義としてをる點より考へても、假置場や保税工場の問題が尙早であることは、おのづから察せられる。しかしながら工業都市として將來の發展が著しく約束されつゝある奉天のごときは、早晩保税工場の問題が檢討さるる時期に到達することは明瞭である

×

わが保税倉庫法においても最初藏置期間は一箇年であつたのだが、明治四十年の改正によつて二箇年に昭和二年の改正に依て更に三箇年に延長された、それと同時に庫入すべき貨物は有税品に限られてゐたのが、無税品可なることに改正された。滿洲國の制度では現實の要求が、それほど長期の保管を必要とせない事情にあるので、先づ半箇年としこれを更新して一箇年に延長せしめ得ることゝするらしい、また保管すべき貨物は、有税品に限定して、無税品は取扱はれる方針らしいが、この點も元來保税倉庫設置要求の直接の動機を思ひ合すれば當然の措置であつて、日本內地の事情とはその趣を異にしてゐるところであらう

×

輸入手續未濟の有税品を税倉庫に保管するとせば、貿易業者がこれを倉庫から取出す時には、かねて保管中猶豫されてゐた輸入税を、玆にはじめて納付せなければならぬがその課税の査定標準は出庫の時の狀態如何に拘らず、最初庫入の時の性質及び數量により、且つ總て庫入の日において行はれたる法規によつて徵收すべしとなすのが、立法當時におけるわが保税倉庫法の建前であつたが、其後の改正によつて輸入税は輸入の時、(即ち庫出しの時)の性質及び數量により之を徵收することに改められた、けだし保税倉庫に藏置中の貨物は、いまだ輸入せざるものと認め、庫出しの時を輸入と見做す以上税金の賦課もこの時の狀態を標準とするのが當然であらう

また藏置中貨物の價額に關する相場の變動が豫想されるが、税金の賦課は庫入の時の相場をもつてするか庫出の時の相場に據るか、さらに倉庫所在地の市價を以て標準とするか、税關所在地の市價を標準とするかは、利害關係が相當重大であるが、滿洲國の方針では、やはり出庫の日における税關所在地の市價に依つて査定するやうである

×

最も問題となるのは倉庫における、保管料である安く決定すれば、商人側は盛んにこれを利用することになるであらうが、倉庫經營者は多大の犧牲を忍ばねばならない、さりとて保管料高きに過ぐれば倉庫の利用者少なく、折角の機能を十分に發揮することが出來ない、從つて保税倉庫の成績の如何は、かかつて保管料類の決定にあるといつても過言ではない、現に滿鐵側においても、この點に留意してゐるが、當局者は『相當廣く利用される程度において收支の償ふやうに決定したい』といつてゐるから適當に決定されるものと信ぜられる、何れにしても待望久しかつた保税倉庫制度が、愈よ實現の機會に到達したことはよろこばしい(終)

(水口正一)

國鐵背後地開發の爲 諸助成策協議
總局の産業處長會議開く

【奉天國通】鐵路總局産業處長會議は十三日午前十時よりヤマトホテルに於て開催、總局より宇佐美局長、酒井總務處長、人見文書課長、大岩附業課長、各鐵路局側より平尾(奉天)田中(吉林)張(ハルビン)韓(チチハル)の各産業處長及關係者三十餘名出席、國鐵沿線背後地の農業、牧畜、林業、工業の助成策につき各路局より提出せる具體案を協議した、その結果は各方面より大いに期待されてゐる

國都建設に添ふて 瓦斯の大發展
二萬米の布設工事に着手

滿洲瓦斯會社新京支店では滿洲國建國以來國都建設局五ケ年計畫に基き新京特別市內に逐年大經費を投じて瓦斯布設に盡してゐるが現在特別市內の家屋では到底採算取れず此處四、五年間は奉仕的立場から瓦斯布設を行ふ方針で本年は興仁大路以南の地に二萬米の瓦斯布設の計畫で四月上旬頃から工事に着手することゝなつてゐる、因に同布設工事請負は他の工事と異なり經驗者に施工させるが安全である點から昨年同樣特命として丸山組、畠山組、市ノ瀬工務所等の手で土工々事に着手されるものと見られ瓦斯管埋設工事は會社直營にて着手する

滿鐵持株の解放は 滿洲化學から?
差し當り八千株程度か

滿鐵では今次事變が一段落して財界機能が本來の軌道に乘つて活動するをまつて正式に傍系會社の持株の換金工作に乘り出すこととなつて模樣である、而して傍系會社の持株解放については既に去る二月二十八日附を以つて正式の認可を得るに至り、殘すは時期並びに方法如何のみである、而して二十九社に及ぶ今回の換金工作のトップをきつて市場に解放されるものは目下の處滿洲化學工業會社の模樣のもの如くである、解放株數については何分同社の機密事項に屬するものであるから詳細判明しないが社內最高方面の意嚮によれば差當り八千株程度と見られてゐる、何分滿化は滿鐵の全傍系會社中にあつて滿電と並び稱せられるものであるから市場方面の空氣も非常に良好であるので同社株が解放の先陣を承ることは對內外關係よりみても至極當然のことといはれてゐる

尙滿洲化學は資本金二千五百萬圓(拂込一千二百五十萬圓)で中滿鐵の出資額は六百四十六萬二千五百圓出資率は五一%七である

鐵西の建設中心に 堅實味を示す
奉天土建界其他の近況

今年の奉天景氣は何うか?或者は滿洲景氣も奉天景氣も昨年迄が絕頂ですでに峠が見えてゐるので今年からは下り坂であるだらうとなす說、或者は奉天景氣はまだ〱續く今年一杯は土建界を始じめ各界とも昨年度と大差なく活況を期待出來るとなす說ーと樂悲二つの觀測が行はれてゐるが、一般の常識では滿洲景氣も奉天景氣も事變以來がなり永く續いたが、過去の如き狂濟的高熱景氣は最早や既に淸算された、冷靜に觀察すれば昨年來より馬鹿騷ぎがなくなり一般的に落着と堅實味が出て來、無利な押切りが利かなくなつた土建界でも商店界でも地方あるもののみが、景氣の覇者として勝ち殘り群小者は自然淘汰で振ひ落されるだらう、とにかく奉天景氣も附屬地はすでに、行きつまりつゝある、今からは鐵西の建設を中心に各界ともそれに主力が注がれるだらうと觀てゐる何時もながら景氣のトップを切つてゐる土建界では解氷期近づき可なり動きをみせて來た土建業者は協會を中心に待機の姿で諸準備を進めてゐる附屬地內の諸建築は昨年を以つてまづ完了した形であり何れも鐵西の建設界を目がけて暗躍してゐる、商店界でも野心のある連中は鐵西商店街の獲得に努めてゐるもの〻樣であるが、これは又住宅建設と並行、二、三年後と見られてゐる、今年度の勞働力は山東苦力の入滿減少で可成り不足を懸念されてゐる

土建ニュース

決定工事

▲中試石炭液化工場水素瓦斯配管工事 特命百九十七圓五〇錢 ●大連工事事務所 松澤商會

▲南沙河口兒童館陸屋根防水層葺替工事 特命 二百六十三圓五錢 丸山洋行

▲新京商業學校增築教室クロツクルーム扉取付工事 豫特 二百七十四圓六十錢 ●新京地方事務所 池內市川工務所

豫告工事

▲哈爾濱馬家溝發電所增築工事 ●電業會社

決定工事

▲新京機關區車庫內汽罐洗罐用瓦斯管修繕工事 單獨二百七十七圓七十八錢 ●滿鐵保線區 協和鐵工場

▲新京檢車區中央汽罐室ウオーシントンポンプ修繕工事 單獨 五十五圓 入札期日十六日 川住軍吉

農村景氣

「農村景氣」といふ諷詠的な言葉が近頃使はれてゐるやうであるが、三十圓の米、生系ブームの千圓突破にさうした歡喜的な氣分も生じたものであつたらう▲去年、産繭額は前年より五分八厘方減少したのに、價額は逆に前年の二億三百萬圓から三億五千萬圓へと一擧に七割二分一厘も增加したのである、娘への晴着も買はれたらうし、流線型の遊覽車だ都見物に出かけた人々も多かつたであらう▲だが、農村の好景氣に面し得たのは、果して農村のどの階級であつたらうか、養蠶經營を兼業とする農民層にはいくらか景氣が向いたであらうが、その養蠶戶數は農家全戶數の三割五分位にしか過ぎず、小規模養蠶經營に於いては收穫減、生産費增が大打擊だつた、米の生産に賴る方では多數はみじめ、貧農層は反つて惡化したのだつたことを見落してはなるまい▲「豐凶の波にふるへる眼の見ゆる」

商況欄
(三月十四日前場)

海外經濟電報

倫敦銀塊	一九片一六分六
同 先限	一九片一六分二
紐育銀塊	四四仙四分三
孟買銀塊	四九留比一六分五
米英爲替	四弗九六仙八分五
米日爲替	二八弗九六仙
米支爲替	三〇弗一二仙
スチール	六〇弗四分三
アナコンダ	三三弗八分一
英日爲替	未着
英支爲替	未着
印日爲替	七七留比四分一

▲米棉

現物	一一仙三八
三月限	一一仙三三
五月限	一〇仙八七
七月限	一〇仙五四
十月限	一〇仙二〇
十二月限	一〇仙二一
一月限	一〇仙二二

▲印棉

ブローチ	一九五留比
オームラ	一七八留比
ベンゴール	一四六留比

▲市俄古小麥

五月限	一弗〇〇仙八分一
七月限	九〇仙八分七
九月限	八九仙八分一

▲カルカツタ麻袋

青筋	二三留比一六分三
鐵筋	二〇留比二分一

金銀市況

●上海標金 昨引 一一六六、九〇 本寄 一一六〇、〇〇

●大連金鈔票 現物 寄付 九九、七七五 引 九九、八五 出來高 四〇萬

三月廿八日限 寄付 九九、九〇 九九、九二五 九九、九〇〇 出來高 四月十三日限 出來 不來 申

●大連鈔票銀大洋 現物 寄付 一〇四、五〇〇 引 九九、九七 出來高 二五萬五千

爲替相場

▲上海爲替

	▲日本向	▲倫敦向	▲紐育向
第一回 賣	一〇三、六二一	一志二片一六分九	三〇弗一六分一〇
買	一〇四、二二五	一志二片二分一	—
第二回 賣買	—	—	—
第三回 賣買	—	—	—

▲大連爲替

	▲上海向	▲煙台向
	一〇三、九〇〇	一〇三、八五〇
	三、八五〇	三、九五
	三、九五	
出來高	一〇萬	

▲阪神日米爲替

第一回 賣	二八弗八分七
買	二九弗〇〇

▲阪神日英爲替

第一回 賣	一志二片三二分三
買	一志二片三二分一

各地株式市況

▲東京株式(短期)

	寄	引
東新	一六八、四〇	一六八、三〇
鐘新	一三三、四〇	—
滿鐵	五九、一〇	—
日産	七四、二〇	七四、四〇
大新	八二、二〇	七二、六〇

▲大阪株式(短期)

	寄	引
大新	八八、一〇	—
鐘新	一三一、五〇	—
東新	一六八、五〇	一六八、九〇
日産	七四、六〇	七四、六〇

▲大連株式(短期)

	寄	引
日晉	六六、三五	—
五品	一七、七七	一七、七七
豆新	三、〇〇	—
錢鈔	一五、五〇	—
東新	一六八、五〇	一六八、九〇
滿鐵	五八、六〇	—
二新	四五、七〇	—
日産	七四、〇〇	七四、六〇
鐘新	一三三、〇〇	一三三、五〇

▲奉天株式(短期)

	寄	引
滿取	一六、九〇	—
東新	一六八、九〇	一六八、九〇
大新	八一、五〇	—
日産	七四、五〇	七四、二〇
五品	一三、五〇	—
豆新	二、五〇	—
鐘新	一三三、八〇	一三三、五〇
滿鐵	五八、七〇	五八、七〇
二甲	五一、二〇	—
電乙	一七、七〇	—
同拓	一四、七〇	一四、六〇
東興	一七、二〇	—
滿毛	二四、六〇	—
滿先	七、五〇	—
優晉	一一、八〇	—
日亞	六六、五〇	—
東	二、二〇	—

各地商品市況

▲大阪棉糸

	寄	引
三月限	一九二、五〇	一九二、七〇
四月限	一九二、八〇	一九三、六〇
五月限	一九二、八〇	一九三、六〇
六月限	一九三、〇〇	一九三、八〇
七月限	一九二、一〇	一九二、五〇
八月限	一九三、一〇	一九三、七〇
九月限	一九五、五〇	一九五、九〇

▲大阪棉花

	寄	引
當限	六三、一〇	六三、三〇
先限	六〇、一〇	六〇、一五

▲大阪人絹

	寄	引
當限	三二、八〇	三二、九〇
先限	三五、八〇	三五、五〇

各地特産市況

●大連 大豆

	寄	引
袋入	六、一八	六、二三
三月限	六、一六	六、二〇
四月限	六、一五	六、一七
五月限	六、一一	六、一四
六月限	六、一二	六、一四
七月限	六、一〇	六、一〇

●同 豆粕

	寄	引
現物	一、七七〇	一、七八〇
三月限	—	—
四月限	一、七七〇	一、七七〇
五月限	一、七七五	一、七八五
六月限	—	—
七月限	—	—

●同 豆油

	寄	引
現物	一九、〇〇	一九、〇〇
三月限	一七、七〇	一七、八五
四月限	一七、六〇	一七、八〇
五月限	—	—
六月限	—	—

●同 高粱

	寄	引
現物	三、四九	三、四九
三月限	三、三一	三、五八
四月限	三、六〇	三、六五
五月限	三、六五	三、六八
六月限	三、六八	三、六九
七月限	三、六五	三、六七
八月限	—	—

●哈爾濱大豆

	寄	引
四月限	一、七三五	一、七三五
五月限	四、八〇〇	四、八〇〇
六月限	四、九五一	一、〇一〇
出來高	五〇車	

●同 小麥

	寄	引
四月限	一、三〇〇	一、三六〇
五月限	四、六〇〇	四、八〇〇
六月限	四、七〇〇	四、七〇〇
出來高	五〇車	

●神戸 豆粕

	寄	引
三月限	四、〇八	四、〇八
四月限	四、一〇	四、一〇
五月限	四、一〇	四、一〇
六月限	四、一三	四、一三
七月限	四、一四	四、一四

新京取引所市況
(三月十四日前場)

	寄	引	出來高
現物 (一石値段)			
大豆	一、九〇	—	一車
小豆	一九、七〇	—	一車
高粱	九、六〇	—	一車
玉蜀黍	八、二〇	—	一車
定期 (混合百斤値段)			
大豆 三月限	五、三三	五、三五	四七車
四月限	五、三三	—	二車
五月限	—	—	—

十二日より 花の春遠山櫻 マキノ・トーキー時代劇 月形・澤村・中野・原駒子 キヤラバン フオツクス特作 日本・エルレ・ツクツリ版 シヤル作品 浪人天國 久保爲義監督 澤村國太郎主演 マキノ・トーキー時代劇 サウンド版 入場料 八十錢 豐樂劇場 電話2・1445・2・1585

十三日より 五日間 男性 乙女 ワ 若柄自衆組 尾上榮五郎 上田村邦男 主演 遲江姫 信川宮 省な接 後みほ子 共演 ナンバーチエスター・モーリス ランオイネル・バリモア 料金階下壹圓 樓上二圓 非是ワリル 帝都キネマ

十四日封切 新曲 五郎正宗 日活特作 時代劇トーキー 新 第二 女一 母の代 天宗日中 中春活 軒太郎 … 新京キネマ 階下 八十錢 電話3・2068

十三日封切(六日間) 感情山脈 蒲田特作 佐分利信・桑野道子 トーキー 下加茂 坂東好太郎 坪田美子 オールトーキー やらずの雨 RKO超特作 洞窟の女王 ヘレン・ガーゲー ラング 料金階下 一圓 長春座 電話3・3134・3・5766

高級清酒 滿洲櫻 10-13-2

●頭腦 過勞者の必携藥! ノーシン●

割烹 三樂園 梅ケ枝町 電(三)… 安くて美味しい ●梅ケ枝料理 ●乘合舟 ●其他一品料理 御一人前 三圓 宴會 百人樣迄

學則送呈 新學期四月一日 學生募集 會社使用車輛約壹百臺 寄宿舍完備一ケ月十四圓 也練習車十餘臺 在學生百十餘名 活動寫眞教育 四月一日開始 募集科目 修業年限 學費 本科 三ケ月卒業 九六圓 受驗準備科 一ケ月卒業 三二圓 給與品…制服・正帽・教科書・參考書 株式會社奉タク經營 滿洲自動車學校 奉天商埠地十一緯路五五

流行の魁 高級はおきもの 御履物の百貨店 森履物店 電話二二八九 三丁目

日清サラダ油 高級サラダ・フライ・てんぷら用

新京日日新聞
朝刊
【本紙朝夕刊十二頁】
定價 一部五錢 一ケ月壹圓五拾錢
廣告料 普通一行壹圓五拾錢 特別一行貳圓五拾錢
發行所 新京永樂町四ノ一 新京日日新聞社
電話 編輯局專用(3)三二二五 營業局專用(3)三三〇〇
發行人 十河榮忠
編輯人 松本勇
印刷人 水越內之介

國の光 福鶴

足踏むロカルノ會議
英佛白伊の意見一致で
戰爭は回避されん
對獨具体策は纏らず散會
膺懲策微温的とならん

【ロカルノ十三日發國通】ロカルノ小委員會は十三日午後五時半英國外務省で開會、英國代表イーデン外相、國璽尚書ハリファックス卿、藏相ネヴイル・チエンバレン　フランス代表フランダン外相、ベルギー代表ヴアン・ゼーランド首相並にイタリー代表グランヂー大使出席の下にドイツ政府に對する第二段の方策に就き協議を遂げた席上ベルギー代表ヴアン・ゼーランド首相は小委員會の委囑に基きベルギー代表團に於て起草した、覺書案を提出各國代表の支持を要請した、覺書の要領次の如し

一、ラインランド保障條約締約各國政府はドイツ軍のライン非武裝地帶占據を以てベルサイユ條約第四十二條第四十三條並にライン保障條約の明確な侵犯を構成すると認む

一、締約各國政府は國際聯盟の機構內に於て集團的安全保障の原則確保を期するが、同時に飽くまで戰爭を回避するに努む

以上覺書の主旨に關しては各國代表の意見は既に一致してゐるのでヴアン・ゼーランド首相は戰爭の危險を冒さずにドイツ政府を膺懲する具體的對策を檢討すべき事を提言した、次で各國代表は

一、ドイツ政府に對して聯盟規約第十六條に基き制裁を加へるか

一、制裁を加へる場合その限度如何

に就き意見の交換を遂げたが、フランス代表フランダン外相は依然强硬意見を堅持して讓らず、英國、ベルギー兩國代表は制裁案の執行に對しても難色を示し、イタリー代表飽くまで留保的意向を闡明エチオピア政府との紛爭が解決されぬ限りイタリー政府はライン非武裝地帶の問題に協力する事は出來ない旨を述べ、制裁案に對しては參加を拒否したと解される、討議は前後二時間の後午後七時半漸く終了したが何等の成果を擧げ得ず、會議後コムミユニケはより緊密な見解の接近が明瞭化した旨述べられてゐるが、ドイツ政府に對する對策に關しては何等の接近が見られなかつたと確聞する

尙同小委員會は十三日夜ベルギー代表ヴアン・ゼーランド首相提出の覺書を檢討したが、覺書の主旨に基き英佛白伊四ケ國政府は戰爭の危險は極力回避するに意見一致したと解される、從つてドイツ政府に對する膺懲策は戰爭を誘致する虞のない微温的な範圍に限定されると觀られる

先づ非武裝地帶の進駐兵を撤退せよ
英外相ドイツ大使に警告

【ロンドン十三日發國通】イーデン外相は十三日午後二時外務省に駐英ドイツ大使フオン・ヘッシユ氏を招致し左の如き最後的警告を示した

一、ロカルノ會議の情勢はドイツ政府により極めて不利でドイツ政府が飽く迄ラインランド進駐部隊の撤退を肯んじない場合勢ひ重大な結果を誘致する實狀にある

一、よつてドイツ政府は進駐の目的を達成するに必要な部隊を除き自發的にライン非武裝地區より全軍を撤收しては如何

一、更にヒトラー總統の建設的提案につき交涉を遂げる期間中ライン非武裝地區駐屯部隊を增加せず、且つ同地方に新要塞を構築しない事を承認せられたい

エ氏の進言を容れ
佛首相の態度幾分軟化
代表團に示唆案を打電す

【パリ十三日發國通】急進社會黨領袖エドワール・エリオー氏は十三日夜官邸にサロー首相を訪問、會談一時間に及んだ、右會談の結果サロー首相は從來の强硬態度を幾分變更するに決定、ロンドンの代表團に對し獨佛兩國關係の行詰りを打開すべき示唆案を打電したと解される、示唆案の內容は判明しないが會談後エリオー氏は

確固たる態度と無謀な措置とは明白に區別せねばならぬと

言明した、エリオー氏はサロー首相に對し飽くまでドイツ軍の撤收を要求する頑强な態度を緩和、より現實的な立場を採るやう進言したものと觀られる

廣田內閣の政綱政策
十七日閣議後發表

【東京國通】廣田內閣の政綱政策は大體十三日の閣議で大綱が出來たので、吉田調査局長官の手許で淸書した上更に協議し十七日の閣議にかけて中外に宣明する事となつてゐるが、政府はこの政綱政策を國民に徹底せしめるために最も有效適切な方法を考慮してゐる

廣田兼攝外相
昨日初登廳

【東京國通】廣田外相は十四日午前十時外務省に兼攝外相としての初登廳を行ひ直ちに重光次官以下外務省首腦部、高等官を招致して自主積極外交工作の直接的擔當者に對し初訓示を行ひ、極めて熱烈なる意氣を示した訓示要旨は左の如くである

不肖今回大命を拜し國家非常時局經綸の大任に當ることとなつた、外務當局者は內外の非常時局に透徹した識見を確立し愼重事に當つて自ら是なりと信ずる目的の爲勇往邁進その貫徹に努むべきである、孔子は自から行つて恥なく四海に使して君命を恥かしめぬ者こそ士なりとなしてゐる、諸君は今やこの非常時局に當つて士たるの覺悟を以て士としての行ひを行ひ廣く國際非常時局打開のため最善の努力を拂ひ日本民族の生存繁榮の爲能ふ限りの協力を盡すべきの秋に直面しつゝあることを痛感すべきである

紛爭の根本原因に遡り
先づ國境を確定せよ
わが對ソ態度不動

【東京國通】金廠溝事件の現地調査混合委員會設置に關する日ソ交涉は過般來モスクワに於て行はれてゐるが、去る九日にはストモニアコフ外務次長より大田大使に委員會の構成、權限等に關するソ聯側の具體案を提示して來たが外務省にも右內容は既に到着し歐亞局で詳細に檢討中で近く對策を決定の上訓令する事となつてゐる、而してソ聯側は金廠溝の紛爭の事實調査に限らんとするに對し我方はこの種紛爭事件頻發の根本原因たる國境線の確定を行ふべしとの既定方針に基き紛爭の事實調査前に該方面に於る國境を確定したる後紛爭處理に乘出す樣に交涉する方針である

外務辭令

【東京國通】外務省辭令は左の如く十四日附を以て發令された

大使館一等書記官(伊太利) 渡邊信雄
任公使館一等書記官 ギリシヤ國在勤を命ず
外務事務官(通商局) 小野幸太郎
任大使館三等書記官 伊太利國在勤を命ず
公使館一等書記官(ギリシヤ) 黑澤二郎
エチオピア國在勤を命ず

關東軍の陣容を充實
積極的實踐に邁進
―植田新司令官へ期待懸る―

【東京國通】陸軍は廣田內閣が對滿國策遂行に積極果敢なるを期待すると共に寺內對滿事務局總裁も異常な關心を之に向け積極的實踐に關心してゐる、即ち對滿事務局總裁を兼ねる寺內陸相は今月末大命を奉じて赴任する植田關東軍司令官に對し帝國の抱懷する對滿國策の根本方針を闡示、不動嚴正なる態度を以て大任を果さん事を要望すると共に關東軍の首腦陣容を充實し對滿國策の全面的刷新を希望してゐる、よつて植田關東軍司令官兼駐滿大使は今月末現地着任、滿洲國皇帝陛下に親任狀を捧呈したる後、關東軍の陣容並びに滿洲國の治安維持國防、治政の狀況を詳細視察し日滿一體の原則に立脚し關東軍强化、治安の維持、日滿兩國の融合發展に努力し、一路國策遂行に邁進する重大決意を固めており、植田軍司令官の双肩には多大な期待がかけられてゐる

松岡總裁四月上京
各方面と社債問題等を協議

【大連國通】滿鐵の特別事業資金並に新線建設其他特殊事業資金は十一年度を以て愈々行詰りの狀態となり本年中に新資金計畫の確立を必要とするに至つたが、事變以來滿洲に對して行はれた新線建設等各種事業への投資は總て國家的性質を帶びたものであり、之が行詰り打開は獨り滿鐵のみの問題でなく政府、財界も協力すべきものであるとの見地から四月上京豫定の松岡滿鐵總裁は大藏省、シンヂケート銀行團等に對し滿鐵社債發行限度の撤廢並に財界の支持等に就き懇談する筈で、同時に滿洲の經濟建設のみならず北支に於る經濟工作の方策並にその限度等に就き詳細說明する筈である、尙總裁は都合によつては上京を機會に滿鐵關東軍、大藏省、引受銀行團の代表者の參集を求め滿鐵社債政策に就て協議會の開催を企圖してゐる

松井大將
何氏と會見

【上海十四日發國通】十一日南京に赴き軍政部長何應欽氏と會見した松井大將は十三日午後外人記者及支那人記者との會見に於て

日支問題は相互の歩み寄りによつて解決される、日支兩國關係の前途は樂觀し得る

との談話を發表したが同大將は十四日歸滬して宋子文、吳鐵城兩氏と會見、意見交換を爲す豫定である

顏惠慶氏
歸國の途に就く

【上海十四日發國通】支那外交部方面の消息に依ると駐ソ大使顏惠慶氏はソ支間の重大要務を帶びて來週早々モスクワを出發、急遽歸國の途に就く事となつたと

國防產業の確立と
消費者の利益保護
滿洲國產業統制の基調確立へ

滿洲國の產業政策の根本方針は昭和八年三月に發表された經濟建設要綱にみられる如く國民全體の福利を基調とし平、戰時における國家存立及國民生活を安固ならしめ一部特權階級の利益に偏重せず日滿經濟の合理化融合をはかるにあるが、これが實現には多分に計畫經濟の色彩を帶び產業統制についても從來日本及び列國における產業統制の如く產業の利益を保護し消費者の利益を無視するが如き傾向に墮することを避けてゐるためカルテル的傾向を排除し國內的には消費階級の利益の保護並に資本主義の修正が意圖され、日滿經濟ブロック結成の見地からは兩國產業の調整的統制並に適地適應主義による兩國產業の分化等が根本問題として檢討されてゐる、近く公布される重要產業統制法においても右の如き計畫經濟の積極性が强調されるものとみられるが、產業別にみれば石油、鐵鋼、石炭、石炭液化、棉花、自動車、輕金屬、硫安ソーダ、交通、通信等の國防、公益並に一般產業の基礎產業別に夫々國家的統制を行ひ急速なる產業建設を企圖しつゝある譯であるが日本の產業統制法が金解禁當時產業の利益を保護助長するために制定され、消費者の利益を無視してゐるため最近同法の再檢討が要望されてゐる矢先滿洲國の產業統制法が計畫經濟を基調に消費者の利益を充分に考慮し適地適應主義を强調した點は極めて注目に價する、更に日滿產業の合理的調整に關しても滿洲國を日本產業の市場視するが如き點を排し日滿兩國を一丸とする國防經濟の確立と兩國民の全體的利益を保證する產業政策の樹立を企圖せるもので滿洲國の計畫經濟的產業政策の確立と共に日本の對滿產業政策の樹立が要望されてゐる

業界の保護統制に
同和自動車會社强化
近く法制上にも明文化せん

滿洲國における自動車工業の確立は產業開發上並に

國防上

極めて重要視され滿洲國政府においては奉天に日滿合辦による同和自動車工業會社(資本金六百二十萬圓)を設立し自動車工業の促進を講じてゐるほか保護關稅を設定して企業の確立を圖りつゝあるが、對ソ、對蒙、對支關係の緊張せる重大時局における滿洲國の自動車工業は日本におけるよりも更に急速なる

企業の

確立を必要とされてゐるので政府では近く自動車工業の確立を促進し統制するために同和自動車工業會社を强化し該工業の保護、統制政策を明確に法制上に現すことゝなつた模樣である、同和自動車工業會社は從來準統制會社として

行政上

の運用によつて獨占的企業形態を保障されてゐたがこれにより統制會社として獨占的地位を確保されるものとみられ一方該工業は近く施行される重要產業統制法中の一項目として包含されるか或は單行法として自動車工業法の公布をみるに至るものとみられてゐる

富士ボーリー 野田ベルト 代理店 日本橋通 伊關商店 電三二四〇

軍縮會議
無期延期か

【ロンドン十三日發國通】軍縮起草分科委員會は十三日午前午後二回に亙つて開會免除條項につき意見の交換を遂げたが、非締約國が條約の規定を無視した場合、條約全部無效とするか乃至當該條約だけを無效とするかについては意見の一致を見るに至らなかつた、然し刻下の國際情勢に鑑み英獨兩國政府に新海軍條約が成立する見込が立たず、かつイギリス政府はドイツ政府との協定が出來上らぬ限りアメリカ、フランス兩國政府とも新條約を締結する意志はないから、新海軍條約案は無期延期のまゝ流產に歸するのではないかと豫想される

百武司令官
艦政本部長に轉補

【東京國通】百武佐世保鎭守府司令長官は今回海軍艦政本部長に轉補され、艦政本部長兼任の中村良三大將は兼職を解かれる事に決定、十六日發令の筈である

軍事參議官兼艦政本部長 海軍大將 中村良三
免兼職
佐世保鎭守府司令長官 海軍中將 百武源吾
補海軍艦政本部長

尙佐世保鎭守府司令長官は松下元中將に決定十六日午前親補式が行はれる筈である

隴海鐵路局
連雲港に第三埠頭建設計畫

【奉天國通】某處に達した情報によれば隴海鐵路局はその終端港たる連雲港第三埠頭の建設を計畫してゐる、即ち五千噸級船舶を繫留同鐵路の貨物輸送に備へんとするものであるが、同計畫が實現するに至れば將來注目に値する

航空往來

▲是安正利氏(軍司令部)十四日午前ハルピンへ
▲大幸中佐 同
▲貴志政亮氏(銀行員)同午後ハルピンより
▲川岸中將 同チチハルより

偶語

きのふ新京青年學校の父兄勸誘座談會に出席して、當局者の苦心並に努力に對して今更の如く感激されたものだ▼殊に關東軍兵事部野副中佐の熱烈そのものゝやうな態度には聽衆一同いづれも感銘深く、近來稀に見る有意義なものであつた▼當局者のお話を聽ひて學校側でも最も骨の折れるのは出席の勸誘で、最近は漸次その成績は良好にはなりつゝありとはいへ、まだ／＼の感があるやうだ▼そこで學校側の熱心な勸誘にもかゝはらず何故缺席者が多いかといへばその多數が職業を持つた子弟であり、そこには各自人知れぬ苦勞の存することは勿論だが▼要は青年學校に對する理解の缺如によるはもちろん一方雇傭主の使用人に對する愛の觀念が疑はれ、吾々は寔に情なくも思ふ、この際そうした雇傭主の自覺を促したい

新京タクシー

日本橋營業所
電話 (3) 6644 3459 番

實確配車……補增車新……築改庫車回今・候之無譯申け掛相を惑迷御々種に樣皆し業休來般先
始開業營り よ日五十る來付に候仕了完備設の針方業營的代近等……全安速迅……善最スビーサ
從業員一同　(追つて入船町本社は四月一日より營業開始致候)　候上申願御而伏・程の乘愛御の舊倍間候仕可

御挨拶

營業開始
本日

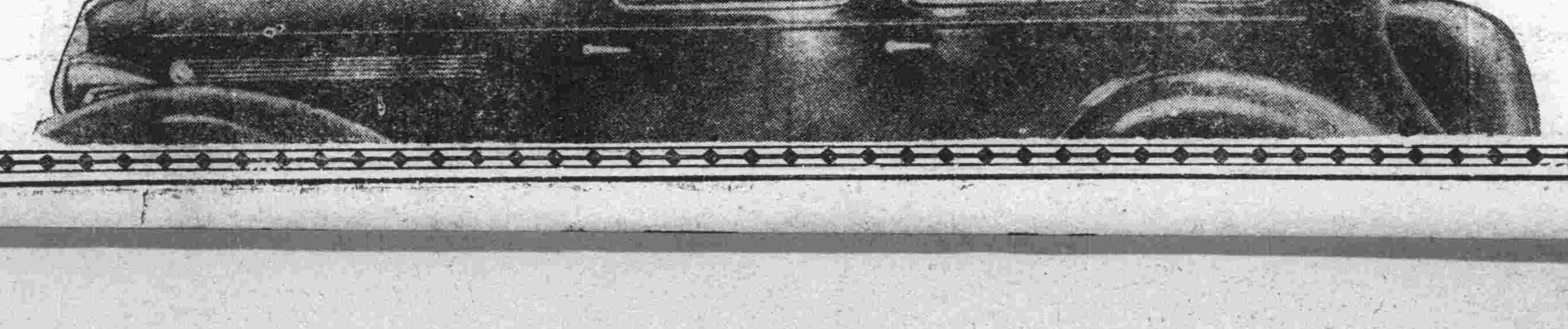

社説

陸軍の主張と新政綱 大陸政策の優位と内政領導

一

熟議の上にも、熟議を重ねつゝあるのであらう、本稿執筆の時までには、廣田新内閣の決定的な政綱は未だ發表されない。それに先立つて、われらは國通東京電により、陸軍側の要求せる政綱方針の大要に接した。すなはち同電によれば、陸軍側が廣田内閣の政綱政策中に注入してその實踐されんことを期してゐる國政一新の綱要は次の如きものであるといふのである。

二

その一は、國策決定の指導精神確立であり、その説明に「滿洲事件以來日本の國際的地位は著しく昂揚し國家として全國的躍進時代に入つた、然るに政治經濟その他の機構制度は依然舊態を持續し、現狀維持の氣風瀰漫し、内外政策は消極對策を事として今日に至つた」と言へる、まさにこれは時弊の最たるものを突き、いはゆる東亞大陸政策に對して國内に於ける用意の適應性を要求せるものに外ならぬと考へられる。

三

次に、國防の充實と國防力の合理的調整である。これは躍進日本の海外發展の原動力たる貿易の進展、海外市場の確保と分つ可からざる關係に立つもの、また現下の世界情勢に省みて、當面緊切の對處策を要請されてゐるものである。更に、外交政策の確立について並びに行政機構の改革斷行及び國力の涵養について、それ〴〵項目を設けてゐるがこの二者は前記第一項の内容に相伴ふもの、前者の擴充實現は直ちに後者の具體化を促進せしめるものでなければならぬ。」

四

最後の項目に擧げられてゐる、税制の整理、增税の斷行と經濟機構の合理的改革は、相當に具體的な實施手段にまで突き込んで居り、また甚だ注目に値ひするものであらう傳へらるゝところによれば、之については税制を確立し負擔の均衡を圖ることを絕對に必要とし、將來膨脹增大する國家歲出の補塡のためには增税の斷行又已むを得ぬであらう、然し乍ら斷行の方法、時期限度に就いては愼重なる注意を要する、之と共に不合理無節制なる經濟機構に或る程度の合理化を行ひ統制を加へることは不可避的であり、積極的强力國策遂行のためには絕對的條件であるとなしてゐるのである。

五

われらがかねてより唱へ來つた如く、今やこれらの消息を通じて、わが大陸政策の强行的遂行は必至的である。この意味に於いて、滿洲は日本の政策の最前面に立ち、そしてその故に、全日本を引きずつてゐるとさへ言ふ事が出來る。强力と一致は此の點より始められねばならぬのだ。

ソ滿國境に於るソ聯兵の撤退を要望
―廣田、ユレネフ會見に於て―

【東京國通】駐日ソ聯ユレネフ大使は十三日午後二時首相官邸に於て廣田兼攝外相と會見、約卅分で辭去した、ユレネフ大使は廣田外相の首相就任の祝辭を述べた後日ソ問題に就き懇談を重ねたが、右席上廣田外相は

帝國政府としてはソ聯との友好平和關係が一日も速かに招來する事を切望する、此目的達成の爲ソ聯邦に於ては國境紛爭の解決、漁業條約、石油協定の改訂等の懸案解決に誠意を披瀝し併せてソ滿國境の不必要に老大なる軍隊の撤退を實行し兩國關係の根本的調整に努力されたい

と懸案解決を督促するところあつたが、右は廣田外相從來の國境調整熟柿主義を清算し積極外交へ轉換の第一聲として今後の成行は極めて注目される

協和會大異動(正誤)(再錄)

協和會異動、一部旣報分に脫字あり、改めて爾餘共再錄すれば次の通り

中央事務局次長 平島 敏夫
命組織處長事務取扱兼任 錦州省事務局事務長 河谷 俊濤
命庶務科長 東京支局駐在員 五郎丸 保
命東京駐在員 庶務科長 廣吉 辰雄
命經理科長代理 經理科員 堀田 毅弘
命組織科長代理 組織科員 大平 孝
命社會科長代理 社會科員 有馬 善夫
命調查室勤務(科長待遇) 社會科員 幸田 武雄
命濱江省事務局事務長代理 撫順辦事處主事 丸川 順助
命三江省事務局事務長 淺野 十郎
命興安北省事務局事務長 中局、調查室勤務 古田 末二
命三江省事務局事務長代理 興安北省局、事務長 鈴木 謙吉
命中央事務局視察員 濱江省局、事務長 赤嶺 義臣
命中央事務局視察員 錦州省局、組織係 桑原 壽二
命中央事務局組織科勤務 奉天省局、組織係 長尾 郡太
命撫順辦事處主事 朝陽辦事處主事 新井 麟作
命遼中辦事處主事 聽寧辦事處主事 平太 半藏
命鐵嶺辦事處主事 舒蘭辦事處勤務 中山 政富
命敦化辦事處主事 囑託 中田 明雄
命額穆辦事處主事 五常辦事處主事 川中 勝
命青岡辦事處主事 青岡辦事處主事 菱沼 繁雄
命五常辦事處主事 中局、社會科勤務 安達 征一
命巴彥辦事處主事 興安北省局、組織係 戶田 秀雄
命朝陽辦事處主事 額穆辦事處主事 福永 操
命通化辦事處主事 通化辦事處主事 伊添 政志
命臨江辦事處主事 凌源辦事處主事 原澤 仁麿
命熱河省局、組織係勤務 熱河省局、組織係 園部 英男
命凌源辦事處主事 濱江省局、組織係 小野 滋
命寧安辦事處主事 三江省局、社會係 兼子 祐
命富錦辦事處主事 汪淸辦事處主事 出口 一郎
命琿春辦事處主事 滿洲里辦事處主事 中村 新一
命興安省局、組織係勤務 梨樹辦事處主事 平岡 敬道
命滿洲里辦事處主事 磐石辦事處勤務 土井 讓一
命九台辦事處主事

日滿支國民要望の滿支貨物運輸協定
愈よ五月一日より實施(上)

五月一日より實施に決した滿支間直通貨物運輸協定全文は左の如くである

南滿洲鐵道株式會社
鐵路總局
北寧鐵路管理局
貨物連絡運送に關する協定

南滿洲鐵道株式會社線(以下滿鐵線と稱す)鐵路總局線、(以下總局線と稱す)と北寧鐵路管理局線(以下北寧線と稱す)との間に左の各條に依り貨物の連絡運送を爲すことを協定す

第一條 滿鐵線、總局線、北寧線間貨物の連絡運送は別に定むる滿鐵線、總局線及北寧線間貨物連絡運送規程(以下連絡運送規程と稱す)の定むる所に依るものとす

連絡運送規程は別に之を定め其效果並修正に關しては本協定第十三條の規程を適用するものとす

連絡運送規程は各鐵路に之を公示するものとす

第二條 本連絡運送に必要なる諸帳表類の樣式は關係鐵路間の商定に依り別に之を定むるものとす

前項の諸帳表類は發鐵路の用語を以て記載し必要に應じ山海關站に於て引受鐵路之を飜譯するものとす

連絡貨物引換證は發鐵路のドライスタムプの押捺せられたるものに非ざれば其の效力を有せざるものとす

第三條 本連絡運送に用ふる度量衡は萬國度量衡法の定むる所に依るものとす

第四條 運送に關し必要なる書狀、物品の運送及電報通信は各鐵路相互無償にて之を行ふものとす

第五條 本連絡運送に關し必要なる事項につき相手鐵路より調査方依賴ありたるときは相互その需めに應ずるものとす

第六條 貨物は特に定むるものを除くの外山海關站に於て總局、北寧兩線係員間授受の上之を積替繼送するものとす

第七條 山海關站に於る積替作業は引渡鐵路に於て取卸をなし引受鐵路に於て積込をなすものとす

第八條 總局線、北寧線間に於る貨物の授受は別に定むる連絡貨物引繼證により之を行ふものとす、引渡鐵路は發著站、品名、箇數、重量、容積及びその他の必要事項を記載したる連絡貨物引繼證四通を作成する事を要す、兩鐵路の係員は連絡貨物引繼證の記載事項と貨物とを照合引繼をなした上連絡貨物引繼證に署名し內二通は之を引受鐵路に交付し、他の二通は引渡鐵路に於て之を保有するものとす

貨物に對する兩鐵路の責任は兩鐵路係員連絡貨物引繼證に署名を終りたる時を以て消滅又は發生す

引繼の際貨物の減失又は毀損を發見したるときは連絡貨物引繼證に其要旨を記載し兩鐵路係員之に署名するものとす、貨物は一口毎に之を取纏め引繼を爲すものとす

第九條 貨物の品、名數量等の相違を發見したる場合は關係鐵路に之を通知するものとす

第十條 貨物の運送に支障を來したる場合、支障が除去せられたる場合又は當該支障區間に對し特に運送の方法を設けたる場合は各鐵路相互遲滯なく其旨を通告するものとす

第十一條 山海關站に於る通關手續は引受鐵路の責任に於て東方旅行社をして之を代辨せしむるものとす

前項の通關手續の爲必要なる貨物明細書其他の書類は之を貨物運送通知書に添付するものとす

第十二條 前條により通關の爲支辨したる關稅其の他の費用竝取立依賴ありたる運賃、料金等は鐵路に於て責任を以て之を荷主より收受するものとす

第十三條 本協定は昭和十一年月日、中華民國二十五年月日より之を施行す

各鐵路は本協定より脫退せむと欲する時は六個月以前に文書を以て其の旨を關係鐵路に通告する事を要す但し脫退後と雖脫退の日迄に生じたる事項に關しては其の一員として本連絡運送に關する總ての權利を有し義務を負ふ

本協定は關係鐵路の協議に依り何時にても之を修正する事を得

本協定は日本語及中國語を以て各三通を作成し各一通を保有す

昭和十一年三月六日
中華民國廿五年三月六日
南滿洲鐵道株式會社鐵道部長 宇佐美寬爾
鐵路總局長 宇佐美寬爾
北寧鐵路管理局長 陳 覺 生

哈市同江間バス運行中止

【ハルビン國通】水運局經營のハルビン、同江間バス運行は解氷期も近づき既に江上の路盤に危險を生じた爲十二日を以て運行を中止する事となつた、而して本年度の運賃收入は五十萬圓を突破、昨年に比し十割增加の好成績を收めてゐる、尙呼蘭、穆稜間及び佳木斯、同江間バスは何れも四月末まで運行する豫定である

讀者の領分

投稿歡迎 中傷不可

西公園横の石炭置場

春ともなれば花咲き亂れ、小鳥は樂しく囀へずり人は歡樂の美酒に醉ふ西公園の一隅にこれは又臭氣鼻向けならぬ樣な薄穢ひ芥溜と荒造りの石炭置場がある。西公園事務所の裏手にあるものがそれである滿洲一の公園と云はれ新京人の唯一の慰安の地たる我等の公園がこれで良いのだらうか種々と娛樂機關が造られて行くのは眞に結構な事であるが先づ早急の問題は清潔なる公園となすべきではないだらうか、入場料を取る樣になつた今日その一端を此の方面に向けたならば益々公園は美化されるであらう。主に改善を要すべき所は公園の東北隅の地域一帶にして就中前記、芥溜は千鳥町通行人の等しく眼につく所にある關係上國都の體面上からしても一日も早く取除き若しくは改造の必要を要するものである公園當局の速に善處されん事を切望する次第である。(一新京人)

鐵道敷設に先行 自動車路擴充

【京城支局發】朝鮮鐵道局では來年度鐵道敷設計畫の樹立を急ぎつゝあるが、今次の鐵道建設には自動車運輸を充分に考慮し地方的には鐵道敷設の代りに自動車路線の敷設を行ふ意嚮である、右に關して建設課では目下粁程から觀た鐵道自動車の效率を數字的に研究中であり、なほ現在技術的には鐵道の三十分勾配限度に比し自動車運輸は十五分勾配まで可能であると

荒木盛倉洋行主に感謝狀下附

【ハルビン支局發】當市埠頭區透籠街盛倉洋行主荒木幸七郎氏は今回軍事功勞者として陸軍大臣より感謝狀、銀杯、功勞章を下附される事となり去る十日の陸軍記念日に特務機關より右傳達された

丁香廬漫筆(七四)

◎或る家庭の話

五六日エライ難產であつたが兎に角生れた、家內中聊か安堵の態である。難產は難產であつたけれどもマア別に片輪でも無いからとお互に强いて慰め合つてるがどうも短命だらうとの話だ、此れでは義理にも『母子共に頗る元氣御經過極めて良好に御座候』とも書けまい。

× ×

こちらはまだ見ぬことだから解らぬがよく見たら腕節だけが馬鹿に太く頭が小さくそれに眼も一個か無かつたなどといふのだつたら一層死產であつたらとそれを冀ふ氣にならぬことも無い。然し既に生れた以上は片輪だらうが何んだらうが赤飯炊いて祝ふべきだ而して健全で無かつたら尙の事同情すべきである。

× ×

一體生れた子の健否如何などは餘り問題でなくぐら付き出した家庭の中心が何處にあるかが問題である、言ふ迄も無く一家の中心は主人、主婦、長兄などにあるのであるがそれが何が何やら譯の解らんことに成つて了つとる、情無いと云ふか心細いといふか困つた情態ではある。親爺はグータラ、長男は甚六そんな連中に一家を任かて置いては家道衰退行く〳〵は沒落の運命を免れぬと慷慨するがいかさまそんな現狀であり一理も二理もあることは余等も承認する然し何處の家でもそう〳〵賢明な父兄が家庭を支配してゐるものでなく『親馬鹿』と『總領の甚六』とは先づ一般の通り相場と申してよからう。親爺よりも子供が賢明、兄貴よりも弟が偉いと云ふので却つて一家が繁榮するのでないかて馬鹿でも甚六でもそれを立てゝ行きさへすれば家庭は結構治まつて行くものだ。

× ×

少しばかりの智慧や腕力を鼻にかけて親爺の頭を散々打ち毆つて半死半生の目に會せ兄貴を打倒して無茶苦茶に足蹴にする等は氣狂沙汰であらう一家の立直しにしても此を成就する爲には家族より親戚より世界よりの同情が必要である、此なしには何事も出來ぬ。常識的には親族會議を開いて隱居や廢嫡をさせる合法的方法がある、既に革新といふなら必しも常識的ならずともであるがそれにしても何人も同情し兼ねる樣な方法では却つて一家の沒落を早める結果となりはせぬか大家族になると大勢の兄弟の中には種々な者が出て來る不良も居れば不孝者もあるだらうそう云ふもの共が不心得を起して偶に親爺の禿頭をぶん毆ぐる位のことはない事ではないがそう珍らしい事でもない、矢張其れで治まつて行くのもある。只困るのは一家の內混沌として何處に中心があるか解からぬと云ふのである毆つたものも毆られたものも結末が有邪無邪で益々混沌の度を增す此にはやり切れぬ。死んだ筈の親爺が通夜の晩に棺おけからノコ〳〵這出して來る、生れた子供が小さい頭の一つ目小僧、こりや唯事じやない。妖氣家中に充滿すと知るべし、知らず何人が起つて降魔の劍を揮ふ。

清酒 慶典 色も香もよい うまい酒 是非一度を 櫻屋酒造株式會社

商況欄(三月十四日後場)

金銀市況

●上海標金 前引 一一四七、六〇 後寄 ‖ 歩 ‖

●大連金鈔票 寄付 九九、八〇 引 九九、七五 高 九九、九五 安 九九、七五 出來高 二〇九

▲三月二八日限 四月十三日限 寄付 九九、七〇 歩 九、二五 引 九九、九〇 高 九九、九〇 安 九九、九〇 出來高 一六〇

●大連鈔票銀大洋 寄付 一〇四、四〇 一〇四、四〇 歩 ‖

爲替相場

▲上海爲替
▲日本向 第一回賣買 一〇三、五〇 一〇四、〇〇 第二回賣買 ‖
▲倫敦向 第一回賣買 一志二片三三分一五 三二分一七 第二回賣買 ‖

各地市況

▲紐育向 第一回賣買 二九弗一六分二五 三〇弗〇〇 第二回賣買 ‖

特產市況

▲横濱生糸 前場引 後場寄
當限 七三〇、〇〇 ―
先限 七九〇、〇〇 ―

●哈爾濱大豆
四月限 一、一三〇 ―
五月限 四、三〇〇 ―
六月限 四、〇〇〇 ―

●同 小麥
四月限 一、三五七五 ―
五月限 ― ―
六月限 四、七六〇 ―

▲神戸豆粕
三月限 四、一〇 四、一〇
四月限 四、一三 四、一三
五月限 四、一三 四、一三
六月限 四、一四 四、一四
七月限 四、一五 四、一五
八月限 ― ―

新京取引所市況(三月十四日後場)

現物(一石値段) 出來高
大豆 九、七〇 一九車
小豆 一六、〇 一車
玉蜀黍 八、六〇 一車
(混合百斤値段)
大豆 三月限 四、四〇 一〇車
四月限 四、三一 一車

手形交換高(十三日)

金票 二三八枚 二一七、〇一三
鈔票 一枚 ―
國幣 八六枚 二八一、八〇六

土曜日ニッキ左記市場休會
各地株式、大阪三品
横濱生糸、大連麻袋
大連特產

鮮魚小賣相場(百匁ニ付)(十四日)

品名	最高	最低
活鯛	九六	七八
氷鯛	…	…
中小タイ	六八	三〇
黒鯛	…	…
チヌ鯛	…	…
連子鯛	四二	三〇
アマ鯛	五四	八
マグロ	…	…
カツオ	…	…
ニベ	…	…
ブリ	三五	三〇
ヒラス	五六	五五
サハラ	七二	三七
サバ	三二	一八
メダカ	…	…
アヂ	三七	…
カレイ	八五	…
ヒラメ	一九	七
ボラ	二五	一八
コチ	…	…
コノシロ	…	…
キス	…	…
イワシ	一五	三
サヨリ	九六	…
マナカツオ	八〇	…
タラブ	…	…
ムツ	二八	…
カナ頭	…	…
ホーボー	二六	…
タコ	一八	一七
イイダコ	…	…
イカ	…	…
水イカ	…	…
イセエビ	一、二〇	…
車エビ	九八	…
カニ	…	…
アナゴ	二二	一八
コエビ	…	…
ナマコ	四〇	二〇
甲イカ	四〇	二六
アワビ	八四	七八
貝柱	三〇	二三
カキ	…	…
シジミ	六四	…
ハマグリ	…	…
チクワ	…	…
マグロ切身	一、三〇	六〇
ニベ質	…	…
ブリ	六五	四五
サハラ	一、五〇	七〇
クヂラ	…	…
カマボコ	一〇	二六
カゲキ	…	…

春夏服の豫約も致して居りますから
是非御用命は弊店へ……
勝又洋服店
新京支店 新京日本橋通 電話(3)三四二五

流行柄 春服 豊富入荷
柄の御選定は是非
反物を見て御定め
下さい店内に新着品
山積……

畑週報現物氣配

銘柄	拂込	最近配當	時價
第一五分利	一〇〇、〇〇	〇、五	一〇三、〇〇
雜四分利	一〇〇、〇〇	〇、四	九八、五〇
滿洲建國債	一〇〇、〇〇	〇、五	一〇一、二〇
同四分利	一〇〇、〇〇	〇、四	九八、七〇
朝鮮銀行	一〇〇、〇〇	〇、四	八〇、〇〇
同新	二五、〇〇	〇、四	二〇、二〇
正隆銀行	五〇、〇〇	〇、四	二九、五〇
同新	二五、〇〇	〇、四	一三、六〇
同二新	一二、五〇	〇、四	七、五〇
滿洲銀行	五〇、〇〇	〇、四	二九、七〇
同乙新	三七、五〇	〇、四	一九、五〇
同丙新	一二、五〇	〇、四	七、五〇
新京銀行	五〇、〇〇	〇、六	三八、〇〇
同新	一二、五〇	〇、六	一〇、五〇
吉林銀行	一二、五〇	一、〇	一二、五〇
大連五品	二〇、〇〇	越	一七、七〇
五品代行	一二、五〇	一、〇	一九、四〇
大連豆新	一二、五〇	一、二	二一、〇〇
大連錢鈔	一二、五〇	一、一	一五、五〇
滿洲取引	一二、五〇	損	一六、九〇
新京取引	一二、五〇	〇、六	一〇、九〇
哈爾賓交易	五〇、〇〇	一、二	五〇、〇〇
同新	二五、〇〇	一、二	二五、〇〇
滿洲鐵道	五〇、〇〇	〇、八	五九、一〇
同新	五〇、〇〇	〇、八	三五、五〇
電信電話	一二、五〇	〇、六	一七、六〇
同乙種	一二、五〇	〇、六	一四、七〇
東洋拓殖	五〇、〇〇	越	三九、三〇
同新	二五、〇〇	越	一七、四〇
滿洲工廠	二〇、〇〇	〇、九	二六、三〇
日滿アルミ	三七、五〇	〇、四	三一、八〇
東亞煙草	五〇、〇〇	一、〇	七六、五〇
同新	二〇、〇〇	一、〇	三九、七〇
東亞土木	一二、五〇		一一、二〇
滿洲セメン	一二、五〇	越	七、三〇
哈爾濱セメ	一二、五〇		一二、五〇
周水土地	一二、五〇		二、五〇
大連機械	二五、〇〇	一、〇	三九、〇〇
大連製氷	一二、五〇	一、二	二二、〇〇
奉天製麻	一二、五〇	一、〇	一六、五〇
滿洲化學	二五、〇〇	〇、八	五四、〇〇
大阪商船	五〇、〇〇	〇、五	五五、七〇
同新	一二、五〇	〇、五	一七、三〇
日本郵船	五〇、〇〇	〇、七	七三、五〇
同新	一二、五〇	〇、七	二五、四〇
川崎造船	五〇、〇〇	〇、一	三八、〇〇
東京電燈	五〇、〇〇	〇、七	六〇、九〇
大同電力	五〇、〇〇	〇、五	五〇、四〇
同新	二〇、〇〇	〇、五	二〇、五〇
東京地下鐵	三五、〇〇	〇、四	一七、八〇
同新	三〇、〇〇	〇、四	一二、〇〇
京阪電鐵	五〇、〇〇	〇、三	三五、七〇
同新	二〇、〇〇	〇、三	一二、四〇
同二新	一〇、〇〇	〇、五	六、一〇
日魯漁業	五〇、〇〇	一、〇	六七、五〇
同新	二五、〇〇	一、〇	三三、五〇
南滿瓦斯	五〇、〇〇	〇、八	六四、〇〇
日本產業新	五〇、〇〇	一、〇	二四、〇〇
日產ゴム	二〇、〇〇	一、〇	三三、〇〇
北海製糖	五〇、〇〇	〇、七	六二、八〇
人造肥料	五〇、〇〇	〇、八	五五、三〇
同新	四〇、〇〇	〇、八	四三、五〇
新京建物	五〇、〇〇	〇、八	三一、〇〇
滿蒙毛織	二〇、〇〇	〇、四	一七、〇〇
新京倉庫	一二、五〇		一〇、〇〇

公債株式現物賣買
は 畑園太商店
新京老松町十二
電話(3)二一三六番 (3)一六五九番

滿洲取引所仲買人
天隆株式店
大塚壽次
奉天加茂町二
電話 六四四四 七四五九番

丈夫で正確で見よい
ヘルミ体温計
平型三分計 1圓30錢
棒狀一分計 1圓50錢
東京日本橋區本町四丁目
淺井合名會社 發賣元
滿鐵御用 全滿各地有名藥房に有り

不動產金融
新京浪速町二丁目十六番地
丸福商事金融部
電話(3)六五五〇番

公認土地家屋
土地 家屋 電話 質屋 仲介 金融
不動產管理・店舖住宅御紹介
新京東一條通五四・金光教會前
萬成社
電(3)四八八四番

大阪商船
門司、神戸(大阪)行
うらる丸 三月十七日
はるびん丸 三月十八日
熱河丸 三月十九日
たこま丸 三月二十日
扶桑丸 三月廿一日
うすりい丸 三月廿三日
亞米利加丸 三月廿四日
吉林丸 三月廿五日
志あとる丸 三月廿六日
ばいかる丸 三月廿七日
(午前十時大連出帆)
三角、鹿兒島、沖繩行
貴州丸 三月十四日午後二時
●切符發賣所
滿鐵及國鐵主要各驛並各地ジャパン・ツーリスト・ビューロー案內所
船車連絡往復切符は汽車二割引、汽船一割引、通用期間二ケ月
大連より乘船往復切符は復路運賃二割引、通用期間三ケ月
●專屬荷扱所
國際運輸株式會社各地支店
大阪商船株式會社
大連支店 電二一二五一
奉天事務所 電四八九
新京事務所 電三－三一六
哈爾濱事務所 電七一一

公認電話用達部
新京朝日通一七
新電話賣買、金融、貸、保管
元月賦、賃貸
電話(3)四八二八番

南滿

信濃町小賣市場の移轉問題行惱む

市場側の提案悉く否決され 當局の處置に非難の聲擧る

【大連支社發】永年市民待望の大連驛改築は既にその偉容を誇る大鐵骨の組立を終り、解氷期を俟つて一氣に完成せんとしてゐる矢先、必然的に起るべき驛前廣場を中心とした都市計畫變更に絡み一大異變を描出せんとしてゐる、今次の所謂大連中央都市計畫變更の俎上にのぼつた敷地の大部分は現信濃町小賣市場の約四千坪であるが、之が移轉すべき敷地は未だ決定に到らず徒らに紛糾を續けてゐるのである、曩に大連驛新築確定に伴ひ移轉を餘儀なくせしめられた信濃町小賣市場側に於ては客年十一月二十四日各役員を召集し移轉敷地問題を協議の結果西公園町より新驛前に

縱貫 する幅員六十米の新道と現信濃町電車道路に狹まれた大體現位置を第一候補地として貸下方陳情する處があつたが、斯る大道路に圍まれた地域に於ける小賣市場の將來性に對しては考慮すべき點ありとする市當局の好意的忠告に基き同案を撤回、越へて一月二十六日更に臨時役員會を開催、第二敷地として現野菜卸市場跡を選定せるも同地域は滿鐵の所有地にして既に同所に對しては滿鐵に於て利用計畫あり、遂に一、二案とも撤回の餘儀なきに至り、こゝにおいて組合では更に一月二十八日三度役員會を召集し第二候補地貸下再交渉を行ふこと、若しならずば第三案として現滿電南側の官有地即ち連鎖街前電車に面する土地の貸下を申請することとなり市當局より各當路に對し貸下申請を爲したが第二候補地は絶對に貸下不可能とのことにて斷念、第三候補地に對してもこの程州廳より當該土地を市場に貸下げるときは市街美を損する虞れあり且又交通上支障ありとの理由により不許可の旨通達に接した爲市當局は窮餘の策として元技藝女學校跡卽ち常盤小學校裏を示し再考方を求め來るに到り此に

遂に 市場側の呈示せる第一、第二、第三案の全部が否決の憂目に遭ひ、市場は何處に行く？の羽目に立ち到つた、市當局に於ても市場側の呈示に係る第三案たる連鎖街前空地は妥當なるものとして約二千坪の敷地とし豫算六十萬圓を以て四階建新市場建築の設計を進めてゐたが同地貸下不許可となり市の計畫も畫餅に歸するに至つたのであるが市當局の無定見さは一再に止まらず常に市場側との意見合致を見ざるものと見られ、今回の敷地問題の如きも、も一歩積極的なる市場擁護方策を講じて慾しいものと歎じてゐる向もある模様である

現信濃町小賣市場は明治三十八年の創設に係り、爾來三十年各組合員の努力は遂に鮮魚部、野菜部、生鳥部、肉部、食料雜貨部等百五軒の組合店舖を擁し、年取引商は六百萬圓を超へ滿洲第一たるは勿論實質上の滿洲中央小賣市場であり、市民の消費經濟上の指針たるべき位置にある特殊小賣市場としての盛況を示すに至つたのである

這次の敷地問題の紛糾につき市場側では單なる市場敷地問題のみでなく從業員家族等三千の死活問題なりとし去る四日午後一時より臨時總會を開き組合員百五名は結果して第三案敷地への移轉實現を期し實行委員十五名を擧げ猛運動を

開始 することとなつた模様である、州廳當局が不許可の理由とする處は該地へ公設市場の建設は市街美を破壞すると謂ひ交通量增大による危險であるが建築設計に際し一階に外部店舖を設ければ連鎖商店街と相對し兩々の繁榮策となり、交通量の增大は一定時刻に限られたものであるから自然整理の方法は講じ得られるもので何等斯る事柄が不許可の理由とはならないものだと市場側では見てゐる、市場よ何處へ行く？局面の好轉までにはまだ相當の時日を要するものと見られ當局の出方によつては意外の紛糾を釀成されるやも知れず成行は各方面より注視されるに至つた

四平街驛の改裝要望さる

交通量激增狹隘の不便倍加

【四平街支局發】滿鐵本線奉天以北主要都市としての四平街、蒙古、北滿國境線への關門として交通軍事上最重要なる岐點を示す四平街驛は滿洲國の異狀なる發展に伴ひ乘降客激增しゐるが、滿鐵本線のみに於て一、二月の乘降客は次の通りである

▽社線乘車

	一等	二等	三等
一月	六	二九二	二、七六六
計	三、〇六四		
二月	四	三〇三	二、八六〇
計	三、一六六		

▽社線降車

	一等	二等	三等
一月	三	二五六	二、八〇五
計	三、〇六〇		
二月	二	二四五	三、二三五
計	三、四八一		

を示し前年度同月に比し約三割方の激增を示し、北滿、蒙古狩獵詩乃憧憬を感ぜしめる平齊線乘客は

	一等	二等	三等
一月	一	一七五	八、三五三
計	八、五二七		
二月	一	一六五	八、二〇四
計	八、三六八		

▽乘車

	一等	二等	三等
一月	一	二二九	七、七〇四
計	七、九三二		
二月	五	一七〇	六、八九六

▽連絡通過

	一月	二月
上り	一三、〇三六	一三、三一四
下り	一三、四〇八	一三、四三七

年々增加の一途を示し軍事上の輸送關係を數に加へる時は四平街驛交通上の齎す重要性はより一層加はる事であるが乘降人員增大に比し驛の狹小は驛員の精勵完ふしてなほサービスの充分ならざるを巷間一般識者に遺憾を感ぜしめ特に滿人客を最顧客とする平齊線發車の際は狹小なる驛構內に蜿蜒列をなし乘客意識から順爭ひに叫喚をさへ聞くは賑やかさ通り過して甚だ喧噪を感ぜしめる、驛擴張の聲を聞いてから此程構內塗裝美化が行はれ幾分の清掃味が感ぜられるが、四平街市の發展に伴ひ行政產業視察に商用に乘降する顧客に對しもつと〳〵滿洲らしい大陸的なゆとりのある雰圍氣を四平街の玄關口から與へられることを一般市民は欲して居る

井上警察署長等 恩賞に浴す

【四平街支局發】四平街警察署長井之上理吉氏外署員一一九名は滿洲國皇帝陛下訪日記念として賞勳局より記念證書並に記念章の恩賞に浴した

鼠匪引掛る！

【四平街支局發】三月十二日午後八時八面城警察署よりの情報に依り四平街鐵道東北二條路轄某方に匪首天下勝の部下潛入せりとの情報に接し澤原宜警部以下數名八面城警備隊員協力の下に潛伏家屋を包圍し遂に決死的檢擧陣に匪賊は一發も發砲するを得ずモーゼル拳銃一號型一挺同彈丸二十九發內九發裝塡せるを押收して逮捕したが右は原籍伊通縣塔子溝住所不定匪首天下勝の部下財旺事五福祥（三〇歲）と判明し昨年來梨樹昌圖兩縣に亘り頭目天下勝と共に各地を荒し廻り一仕事せんとして潛入し畫策せる處を嚴重なる搜査網に難なく檢擧されたものである

寫眞　十四日大石橋軍人會館において行はれた大石橋青年學校の優勝旗授與式と生徒代表

東滿

吉林乘馬俱樂部 けふ結成式擧行

【吉林支局發】豫てより計畫のあつた吉林乘馬俱樂部は會員の申込み已に百名近くにも達したので、愈よ來る十五日午前十時守備隊集會所に於て結成式を擧行することとなつた、當日は尾高司令官、坂口守備隊長等の講演、騎兵科出身將士の各種馬術實演等もある筈であるが、今後司令部、守備、憲兵隊、軍管區司令部にては毎日曜祭日に軍馬を會員に貸與して練習の用に供しこれか指導には守備隊の現役將士が當ることになつてゐる

吉林邦人小學校の學級編成

【吉林支局發】本年度に於て當地日本小學校に入學すべき兒童數は居留民の激增に伴ふて已に百九十六名の多數に達し猶入學期までには多少の增加を豫想されてゐるが、學校當局に於ては之に應じて學級の編成をなし其組分けは

▽白組－擔任島崎訓導、昭和四年八月廿九日以前出生男子五十名

▽靑組－擔任西川訓導、昭和四年八月三十日以後出生男子四十九名

▽赤組－擔任湯本訓導、昭和四年十月十三日以前出生女子四十八名

▽黃組－擔任田中訓導、同年十月十四日以後出生女子四十九名

と決定した、因みに新入學生の入學式は來る四月二日午後一時先づ一同にて吉林神社を參拜したる後午後二時頃より同校講堂に於て之を行ひ記念撮影の上退散することになつてゐる

広告図案 マツチ社 電3-3556

朝鮮運送會社 電話サービス週間

【京城支局發】"奉仕第一義"を生命とする朝鮮運送會社では奉仕の要諦は先づ電話サービスからと河合專務、增田高瀨兩取締役を先達に全從業員總動員の下に來る十八日（水）から廿四日（火）まで電話サービス週間を施行、九施行細目を目標に、明朗、快活親切な電話應答に愈々乘出すことになつたが場所柄とはいへ民間電話の應答が極めて横着な京城乃至朝陽の現在に鑑る同社の企ては各方面より期待されて居り、京城中央電話當局でも大に共鳴後援すべく話合つてゐる

滿洲國へ バーグシヤ豚種

【京城支局發】朝鮮農會では滿洲國實業部よりの依賴をうけバーグシヤ生後八ケ月體重十五貫目以上の種豚三百頭の輸出斡旋中のところ京畿道を始め全北、忠南、全南各道の種豚を來る四、五の兩月、各百五十頭づゝ輸送することになつた

本誌大增頁・特別附錄つき大奮發 平月通り五十錢！

実話小説 美僧地獄
奇々怪々お茶の水事件眞相
あゝ驚嘆！戰慄！この事實！
講談俱樂部・四月號

実話小説 妻の貞操
腹物と知らず夫婦生活一年半
奇中の奇！驚異の實話
講談俱樂部・四月號

実話小説 山のこだま
あなたと呼べばあなたと應へる
若き女地主の奇しき流轉哀話！
講談俱樂部・四月號

講談俱樂部 四月號

可愛い世界の人氣者テムプルちやん

宝塚花形 久美京子出世悲話
可憐な乙女京子に秘められた涙の哀話

▲時代小説 陽出づる艸紙 白井喬二
▲探偵小説 綠衣の鬼 江戸川亂步
▲時代小説 あばれ熨斗 長谷川伸
▲現代小説 愛の山河 加藤武雄

特別附錄 可愛いテムプルちやん畫報
世界一の人氣者として鳴り響いてゐるテムプルちやんの目も覺める樣な素晴しい高級グラビヤ印刷の大畫報毎日の日課から、ダンス寫眞、日本趣味寫眞等々、全部新しく輸入された名寫眞ばかり三十七枚發表！

特別附錄 大勳位前官禮遇 親任官同待遇 寫眞一覽
大勳位の西園寺公を筆頭に親任官待遇以上百二十三人の寫眞を掲げ、一々官職、位階、勲等を附して特製した高級グラビヤ印刷の寫眞一覽、時節柄ぜひ欲しい重寶な特別附錄、誰方も座右にお備へ置き下さい！

▲名作小説 島の娘 黒岩涙香
▲時代小説 新月風流隊 三上於菟吉
▲時代小説 破佛刀 村上浪六
▲現代小説 大風の歌 佐藤紅綠
▲諧謔小説 春は德利から サトウハチロー

▲時代小説 自雷也小僧 吉川英治

爆笑漫才大會
日本中の笑ひを一つに集めた樣な愉快々々の大漫才二篇、人氣ある人達ばかりが競演したので、お腹を抱へて笑ひ轉げずにはゐられません。

▲將棋上達の急所 木村八段
棋界の飛將軍木村八段が、上達の急所秘訣を公開、誰にもスグ應用出來る見逃す勿れ！

俠客講談競演會
▲銚子の五郎 神田ろ山
▲平田造酒の最期 伊東陵潮

▲映畫レビュー大畫報
花と競ふ各社の映畫陣とレビューを素晴しい寫眞と共に發表した大畫報

落語
▲妾馬 三笑亭可樂
▲癇癪 三遊亭金馬

・名流談話室 八人の方々が面白い秘話公開！

▲戀愛小説 戀愛白道 菊池寛
▲時代小説 薊のお紋 村松梢風

大長篇讀切り 股旅小說 しぐれの椿 子母澤寛
見よ！男の中の男一匹忠太郎の天晴れ大度胸！
一宿一飯の恩義故、惡人萬兵衞に斬られつゝも、持つて生れた意地ッ張りから萬兵衞を助けて大喧嘩！その仲裁に入つた鬼より恐い小金井小次郎をも向ふに廻し、胸のすく樣な快啖呵！一讀痛快無類！

定價五十錢 送料四錢 東京小石川 大日本雄辯會講談社 振替東京三九〇番

家庭

春先に侵されやすい 恐ろしい鼻の病氣

鼻の病氣は蓄膿症、鼻カタル、肥厚性鼻炎、鼻茸、鼻中隔彎曲症いづれも相互に關係を持ち、耳や、胃等に惡影響を與へる場合がある。

決して油斷は出來ません！

その症狀と 手當法

蓄膿症は急性の場合は最初鼻カタルから來る場合が多く急性ならば醫者は鎭痛劑をやるとか洗滌をして治すが、慢性になるとさう簡單には行かない。カタルを起した時にこれを放つて置いたり鼻中隔彎曲症を治さなかつたりして置くと慢性の蓄膿症になる、また上顎の齲齒から來るのもある。この病氣に罹ると鼻がつまり鼻の中が臭くなり、匂ひが分らなくなる事があり、そして頭が重く頭痛がし、記憶力や思考力が減退する、前額竇が犯されると前頭部が重苦しく、頭を下げて讀書や仕事をするとすぐ疲れて頭痛がする。篩骨蜂窩即ち眼底が侵されると眼が疲れ易く**眼の奥**が痛むやうな氣がする。また一樣に鼻からの呼吸を妨げられ睡眠がよく取れぬため惡夢等に惱まされ神經を痛める。又膿汁を嚥下する爲胃の粘膜を害し慢性の消化器病を起すことがある。同じく膿汁が粘膜を刺戟し鼻茸等を發生させる慢性の方は信用の出來る醫者に、蓄膿症發生の本據である副鼻腔内の手術をして貰ひ根本的治療をする必要がある。

鼻茸は鼻の中の粘膜が茸のやうに膨れて垂れる病氣で、多くは副鼻腔の蓄膿症の副産物として、膿汁が粘膜を刺戟することによつて發生する。單獨に發生する場合は極く稀であるから、鼻茸が出る場合は蓄膿症の**治療が**先決問題である。肥厚性鼻炎は鼻の中の甲介粘膜に肥厚することで鼻がつまり頭がモヤモヤする、この病氣は甲介切除の手術をすればよいのだが、多くの場合副鼻腔内の病氣蓄膿症と關係があるから、これを確める必要がある、鼻中隔彎曲症は俗に鼻筋の曲つてゐることである、鼻中隔は誰でも多少は左右いづれかに曲つてゐるものだが、この病氣は非常に多い、その程度がひどいと鼻汁の出るのを妨げ蓄膿症等を起す原因になるから、之は手術をする。鼻カタルは鼻の中の粘膜を刺戟することから起るので多くは氣候の變化時には刺戟性の化學製品を取扱ふ人達なども侵される**鼻汁が**急に多くなつたり、鼻がつまつたり、熱氣があり頭痛したりするのは大抵この病氣で又風邪として取扱はれる中にはこの病氣が非常に多い、鼻カタルそのものはたいしたことはないが、これをこぢらすと蓄膿症その他の病氣を誘導する場合があるから、特に春先は鼻の衛生に十分に注意を拂つて欲しい。

頰紅と口紅で 魅惑的なお化粧！

▽……極く手輕に出來ます

▽……忙しく家事に追はれていらつしやる奥さんにとつて、いつもキレイにお化粧を保つといふことはなかなかむづかしいことです。でかういふ方々は、白粉を主としない。紅のお化粧で身だしなみにして頂きたいと思ひます。頰紅と口紅だけが塗られてゐるだけで如何にもイキイキと魅惑的にみえるものです。

▽……先づお化粧水でざつとお顔をお拭きになつたら、脱脂綿に頰紅をつけて頰にやや廣く塗ります、そして口紅をあまり濃くなくお塗りになります。次に、白粉のつかないパフでお顔全體をそつとおさへます。この場合、紅の色は、濃く黑ずんだ色よりは明るい色の方が概して自然に美しくみえます。

▽……また紅だけのお化粧の場合は眉墨を引きますとお化粧が如何にも他處行きの感じになり勝ちですから、全然省くか或はごく薄く補ひます。

お料理献立

炒蛤子（蛤の炒煮）

只今美味しい蛤を支那料理にするのも變つて美味しうございます

【材料】（五人前）

蛤七十匁、菜の葉、ニラ、分葱（わけぎ又は豆もやし）等隨意の物少々、酒一勺、醬油一勺、鹽茶匙輕く半杯、ラード又は胡麻油三勺半、片栗粉茶匙二杯

蛤を炒め、別にとつておいた野菜を炒め、スープか水をさし蛤を入れ味をとゝのへ水ときの片栗粉を入れます。

今日の話題

△十五日は群馬縣の國幣中社貫前神社と大分縣の國幣小社柞原八幡宮の例祭日です。

△豐臣秀吉がその最後の榮華たる醍醐の花見は慶長三年の三月十五日（太陽暦では四月二十日）でありました。

△源平屋島の戰ひに敗れた平家の三位中將平維盛が高野山へ逃れたのが壽永三年の同じ日のことで二十七歳で出家し世を恨みつゝ半生を送つたといはれます。

△今日は靴の工場が我國にはじめて出來、製造をはじめたといふ靴の記念日で、明治三年のこの日京橋區入舟町の靴工場が開設されたのであります。

△三月十四日生れの人にヂフテリヤ血清療法の發見者たるドイツのベーリング（西暦一九五四年）があります。

春向きの 輕快で可愛い女兒用ドレス

寸法は四五歳用

寸法は四五才用としておきます。長さ一尺二寸で中細うすい色の毛糸六オンス、竹の二號の三本針一組御用意下さい。まづ後身の裾からはじめます目を百二十つくり全部

ガーター編

みですが十段目毎に鎧編み一段づつを入れ變化をつけます鎧編みとは普通の作り目の通りのやり方で、ただ針に毛糸を二枚くるくるまいてから表編をします。それを一段全部したら次の段ではまいた糸をのばして長くし、その上に表編み一段すればよいのです。この

鎧編を十段

に一つづつ入れて四十段あみ次からは一段おきに左右の目を一目づつ減しながらやはり鎧編みを入れて二十段。その次は毎段一つづつ減らして十段したらとめておきます。これでうしろが出來ました。同じものをもう一枚前のために作ります。次は袖で、別に目を五十につくつてガーターを

兩端で毎段

一つづつ増しながら十段、そこで鎧編みを入れて次十段してふせます、これと同じものをもう片袖つくり、兩方とも身頃につけて袖下とわき下をとぢます、襟まわりは四本針を用ひてまはりはぐるつと目を拾ひ、一日ゴムのゴム編みを一寸五分程してとめます

裾と袖口先

にはかき編みで鎖を三つして短編みでとめるやり方で一まはりします。これで出來上りました。お好みによつて兩肩にリボンをつけ、胸に簡單な刺繡をいたします。

けふの番組

（M・T・O・Y 新京放送局）十五日（日曜日）

朝

六、三〇 建國體操（滿語）

六、五〇 ラヂオ體操（東京）

七、一〇 氣象通報（大連）

八、三〇 子供の時間（東京） 木琴と管絃樂

一、管絃樂美中の美 管絃樂 アルメリヤ管絃樂團 木琴 三上秀敏 スーザ作曲 外二曲

二、木琴ウイルヘルムテルの幻想曲 ロッシーニ作曲 外一曲

三、管絃樂 砂漠の隊商 ザメクニック作曲

九、〇〇 日曜勤行＝京都淨土宗本山釋迦堂「清涼寺」大殿より中繼＝

一、涅槃會法要 導師住職 恒川現靈

二、法話涅槃會御松明式の話 外一山大衆出仕 恒川現靈

九、四〇 趣味講演（京都） 文學と季節感 京大助教授 文學博士 澤潟久孝

一〇、一〇 子供の時間（滿語） 童話 人和鬼 趙霖生

一〇、四〇 雅樂（奉天）

一、紛蝶（管樂） 自娯倶樂部員

二、千聲佛（絃樂）

一〇、五九 時報（東京）

一一、三〇 ニュース（東京）

一一、五〇 講演＝全日滿中繼 滿洲に於ける採金事業に就て 滿洲採金株式會社副理事長 草間秀雄

晝

〇、二〇 歌謠曲（東京）

一、色香の花 大木淳夫作詞 松平信博作曲

二、駒がいなゝく 中内蝶二作詞 山崎裕康作曲

三、シャムの唄 中内蝶二作詞 山崎裕康作曲

四、戀慕しぐれ 大木淳夫作詞 松平信博作曲

五、砧をどり 佐藤惣之助作詞 古賀政男作曲

六、春の雪 吉屋信子作詞 古賀政男作曲

唄 菊太郎 同 小清 同 松千代 同 和千代 三味線 美代子 ヴァイオリン 竹代 同 初福 同 光龍 洋樂伴奏 指揮 山崎裕康

〇、四〇 芝居囃子（東京） 香聽戲場彩 解説 福原百之助 唄 坂田仙三郎 同 杵屋佐五郎 三味線 杵屋佐之助 同 杵屋三四郎 同 杵屋佐八郎 鳴物 福原貫三郎 同 福原春之助 同 福原鶴祐 同 福原梅三郎 同 福原由三郎 同 福原章介

一、一五 レヴュー＝東京寶塚劇場より中繼＝ ミュージック・アルバム 寶塚少女歌劇花組生徒 同聲樂科ダンス專科生 寶塚少女歌劇管絃樂團 引續き 琵琶 由井ヶ濱風 泉旭春

二、五〇 經濟市況（東京）

三、〇〇 ニュース（東京） 引續き ユース

五、〇〇 コドモの時間＝大阪桃谷演奏所より中繼＝ 連續漫畫劇 忠子のいたづら日記（三月の巻） チュウチュウ座

夜

六、〇〇 ニュース（東京）

六、二〇 今晩の番組 氣象通報・明日の番組

六、三〇 日曜特輯ニュース演藝（大阪）

七、〇〇 長唄（東京） 賤機帶 中村六廣 外

七、三〇 寄席中繼＝京都新京極花月劇場より＝

一、漫才 口はお達者（砂川照子 砂川菊丸）

二、漫才 チョンマゲ氏とハイカラ君（千歳家歳男 千歳家今若）

三、漫才 オリムピック商賣（秋山左樂 秋山右樂）

四、漫才 アフリカ見物（林田十郎 芦の家雁玉）

八、三〇 時報ニュース（東京）

八、四〇 ニュース・氣象通報・番組豫告（滿語）

九、〇〇 洋樂選集（哈爾濱） ヴァイオリン J・コリチエヴ チエロ G・ボストレム ピアノ N・ボストレム

一、三重奏 セレナーデ トゼリー作曲

二、チエロ獨奏 白鳥 サンサーンス作曲

三、三重奏 悲歌 ブラットフォード作曲

四、ヴァイオリン獨奏 冥想「タイース」より マスネー作曲

五、三重奏 ラヴシーン フインク作曲

九、二〇 舊劇 協和國劇社票友 鐵五龍 配役 唐童 春江漁隱 程咬金 劉濟民 徐茂公 戲迷 尉遲恭 張恩魁 軍雄信 王春華 羅成 芝陽館主 場面 翟瑞麟 外五名

九、四〇 講演（鮮語） 獨逸のロカルノ條約廢棄と其の反響 李芝雲

一〇、〇〇 北滿の時間（哈爾濱）

一、物語 露西亞の聲 ケーニン作 エヌ・コークン

二、レコード

ラヂオの御用は 東京無線 電(3)四九二〇・五三八九番

春の無軌道をゆく お笑ひ漫才全集

〔後七・三〇〕京都花月劇場より中繼

「口はお達者」 砂川照子 砂川菊丸

交通事故の話、旅行の今昔談、外國と日本の風俗相違點、現代婦人の髷が世の中を不景氣にすること等々斷片的な會話のあと流行歌二つ唄つて交代

「口笛吹いて
口笛吹いて行から町は朧の戀に醉ふよ、暮れりや朗らかジャズが招く燃ゆる心で行こよララランララランくく
とても今宵は朗らかよ「窓のカーテン下したら、誰に遠慮が要るものか、よんで踊りましよ、とても今宵は朗らかよ

このコンビは今夜が初放送で共に砂川捨丸の門下で生地も同じ神戸生れ、菊丸さんは二十一才まで鐵工業に從事してゐたが好きからこの道に入つて十數年前吉本倶樂部專屬となる。

「チョンマゲ氏とハイカラ君」 千歳家歳男 千歳家今若

主義として外國語を使はないといふ國產愛用論者の今若君歳男君からマッチを示されてコレ日本語で何といふかと訊かれ、四苦八苦の末懷中摺出し火附機といひ、それではいざといふ場合に間に合はんといは「日本の軍隊絶對に英語を使ふておらんのに、いざという時には間に合ふとらんか」とやり返す、そんなら洋食屋へ行つたときどうするかと聞かれ、皆結構な日本語を使ひますわ、と恐ろしく頑固である。オムレツは玉子燒の中へ肉と玉葱刻んで入れてや、チキンカツレツはかしわの揚げ物、ビフテキは牛肉の燒物ハムサラダは豚のひと鹽と手數のかかる註文の仕方で笑はせ最後にコーヒーはと問はれて「僕は日本語で言へぬものは註文しませんわ」「では君は何を飲むれ」「こちや（紅茶）飲むわ」

オリムピック 秋山左樂 秋山右樂

ウインタースポーツの話ではじまる、ラグビーと野球の話が混線する、テニスと水泳の話がもつれる、元氣發剌ハイキングの唄を合唱、富士登山の思ひ出話に花が咲く、俄然はなしはこの前のオリムピックに飛んで、右樂君代表選手としての華々しい活躍を物語る、百米短距離に五分九秒の記錄を出したこと、これではあかんと長距離に轉じて一萬米にフインランドのヌルミ選手と雌雄を決して惜しくも一敗地にまみれたこと、腕相撲は競技科目になかつたので砲丸投げに男をふるひ觀衆のあたまに瘤を出して各國のスポーツ記者から大會中一番味ある競技だと書かれたといふお笑ひで終ります

寶塚少女歌劇の "ミュージック アルバム"

▲……後一時一五分東寶中繼

作並に演出…白井鐵造
作曲…河崎一郎 岡政雄
出演…寶塚少女歌劇花組生徒 同聲樂ダンス專科生合同
音樂…寶塚管絃樂團
指揮…河崎一郎
（出演）三浦時子、橘薫、葦原邦子、芝恵津子、宇知川朝子、瀬しぶき、華澤榮子、久美京子、大路多雅子、嵯峨あきら、水之也清美、桂よし子、草笛美子、月野花子、秋父晴世、志賀都、春江ふかみ、御幸市子

序曲では兩花道より美しき踊子達登場して「若き青春の歌」をうたふ。そして幕があり合唱、踊りなどつゞく。やがて二人の少女を追ひかけつゝ一人の少年出る。三人合唱「サア皆で仲良く見ませう、面白いアルバム、ミュージック・アルバム、サアサア皆で一緒に見ませう」かうしてくりひろげられるミュージック・アルバム

先づ一人の少女ピアノを彈けば他の少女「君しばし遊ばん」歌の國に行きて、何時の世も、歌は心の慰め・・・・と唄ひ、踊り子達それに合せて踊る

次はハーモニカ娘。三軒の家―中は娘達の家、その左右は音樂家ジョセフと詩人エドモンの家、娘のネットとニネットは、それぞれジョセフとエドモンを愛し合つてゐる。がそれはお金持の伯爵、博士と結婚させやうとするけれども末娘のリリの巧い思ひつきなどで、二組の戀人たちは嬉しくも結ばれる。「聞きませ、わが心こめて、君にさゝぐるこの歌を」「何故くく、君の唄我が心にひゞく・・・・」舞臺變ればメロディー・オリエンタル―アメリカ士官の「なつかしき春の日の思ひ出、櫻咲く花の下かげに泣いて別れたあの人、黒い目の乙女戀し、櫻、サクラ春の宵・・・」と唄へば蝶々の踊子など合唱しながらあらはれ、やがて場面は遠く富士の姿を見る美しい櫻花咲く庭に變る。と彼方はるかながめつゝ蝶々さん「君がまことなつかしの君か、なつかしの君か、櫻の花咲けば君はまた歸へらんと、幾度くの春、君を君をあだにまちし我」とうたふ。そこへアメリカ士官出る。二人「樂し我が戀、嬉し我等の幸」の合唱となる。次はヘンゼルとグレーテルのものがたり。ヘンゼルとグレーテルが「さあさあ踊らう、お手々をつないで、一緒に唄つて、なかよく踊らう・・・」と遊んでゐる。ところへ空腹にたふれかゝつた乞食が來る。彼等は憐んでパンをやりその代りに魔法の笛を貰ふ心のよい人がこの笛をふけばそれを聞いた人は踊り出すといふ。子供等の家の前を主人と下男、商人、喧嘩する若者たちが通るが、試に例の笛を吹くとみんな踊り出す。さて、ヘンゼルとグレーテルは美しい小鳥を追つていつの間にやら深い森の中に迷ひこんでしまつた唄へば唄ひ呼べば呼ぶ木魂する二人はつかれはてゝ眠りにつき。夜が明ければそこにお美味しさうなお菓子の家がある、とつて食べてゐると魔女のお婆さんが現はれ二人の子供は虜になるそして、今しも今しも魔女に食はれやうとするとき今は魔女の僕となつてゐるイサベラ姫と三人、例の笛を吹いて魔女をおどり疲らせ、遂に大きなかまどへ落してしまふ。森は一變して美しいイサベラ姫の宮殿と化し、王様や王妃様が多くの侍女達をつれてあらはれる魔女のために醜しき身に落されてゐたイサベラ姫を救つてくれたといふので、ヘンゼルとグレーテルに澤山のお土産をくれることになつた。兩親の許へ送つてくれる。合唱「さらばさらば君、歌ひて送らん、行列賑かに山越え野を過ぎ馬車の鈴の音も樂しく響く、森の鳥も風も、聲を合せて歌ふ、さらばさらば君、歌ひて送らん」かうして美しいミュージック・アルバムは閉じられる

小兒科專門 太田医院 新京神社南横 電③3839

歌謠曲 後〇・二〇 東京より

一、色香の夜 大木惇夫作詞 松平信博作曲

戀の新橋銀座にかけて、男伊達なら、逢ひに來るなら小夜ふけに（しんと、とろりと色香をこめて、いつも情けの花明り）
（〇内以下同じ）
二人よりそふうれしい宵は時も白菊、寅菊、白菊よりそふて
忍ぶ戀路は、闇ほどよいに赤い灯の街、青い灯の街、月の暈
島田くづして添ひたいものを、君にとゞかぬ、なぜにとゞかぬこの想ひ
夢の移り香朝寒小寒、吹かす煙草が、別れ煙草が眼に沁みる

二、駒がいなゝく 中内蝶二作詞 山崎裕康作曲

駒がいなゝく朝げの風に、千里松原夜道をかけて、そよやどうどうしやんくしやく、地沼の男の遠乘りおちや
あだな戀路を夜ごとにかけて、濡れて色ます片葉芦にそよやどうどうしやんくしやく、うばら男の道くさか

三、シャムの唄 中内蝶二作詞 山崎裕康作曲

月の出しろのあの歌は、乙女心をそゝのかす、水のほとりの甘い戀、更けてなやうな笛の音よ
浮いた水蓮花の波、舟で分けゆく波の面に、白く咲いたは君が影、赤く咲いたはこの胸よ
白い赤いをこきまぜて、君にささぐる女男花、君は御國の護り神、とはにましませこの國に

四、戀慕しぐれ 大木惇夫作詞 松平信博作曲

戀慕しぐれか今宵も泣いて切れてもつれた三の糸、思ひつめても仇情、つらい別れになるのやら
夢が戀しやゆふべの夢が、なぜかしみじみ忘られぬ、けふといふ日はふッつりと思ひ切る氣でゐたものを
胸のうつり香うつろひかねて、迷ふこゝろを波まかせ戀慕しぐれにしつぽりと濡れてふかみに濱千鳥

五、きぬた踊り 佐藤惣之助作詞 古賀政男作曲

ハア月は山から、とろりとござれハーナントショ、里は砧に水の音、（サッサ砧をどりでとんとんさらりこすとんとんとんとんやんれすとんとん
ハア月に娘は色よいものよハーナントショ、濡れて桔梗が袖に咲く
ハアー青い葡萄の一房もた、すいどあまいはこちやしらぬ

六、春の雪 吉屋信子作詞 古賀政男作曲

ゆきの吹雪に今宵も暮れて君にあふ夜のすべもなく、またもふるぞへ春の雪、櫻まつこの心もしらで
つきはおぼろと春めく宵を花の吹雪をゆめと見せ、またもふるぞへ春のゆき、こひのといきもつもるとしらで

少年倶樂部（四月號）

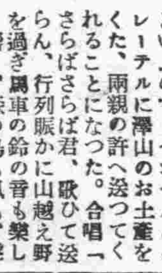

◇四月號は、進級入學記念特大號で、大增頁その上に書籍附錄「クオレ物語少年魂」一册をつけてゐる◇一等には河合のミニピアノといふ豪華なこれも進級入學お祝の大懸賞があるクオレ物語を附錄にしたのは讀者諸君にとつて、幸福だ◇アシチースのクオレといへば本國の伊太利のみでなく今は世界的の名著として貴ばれてゐるが、この名作エッセンスを物語風に譯した池田宣政氏の勞も大に多としたい◇名作といへば、本誌に連載中の密林奇談「狼少年」も道に名作の香りが高い、筆者大佛次郎氏の筆もいよいよ冴えて來た。◇特輯の「お話傑作集」に天野雄彦、安倍季雄の兩氏が顔合せをしたのは珍しい。◇「まぼろし城」「黑い眞珠」「晴れゆく山々」「英雄行進曲」「怪人二十面相」各連載篇もますます面白くなつたやうだ、新連載の南洋一郎作「魔海の寶」は珍らしい海底冒險を扱つた快

日日案內 雜件 廣告料 ◇三行一回金弐十錢 ◇五行一回金四十錢 ◇十行一回金一圓八十錢

女給 募集 メイヤ街 カフエー金の星
女給 募集吉林一流カフエー本人來談申込 新京電(3)二七〇六 松本
素人 下宿致します 問合せ 電話(3)二〇八六番
貸家 色々 御相談は沖組へ 電(3)五六二九(2)二一〇五
貸間 各種交通部財政部極近交通部スグ裏 豐順街二一五 中澤利太良
貸間 あり食事附 御希望の方は 電話(3)四七九六番へ
貸家 崇智路六疊一間設備完御夫婦向 電話(3)二三〇七番へ
貸 事務所及貨倉庫 滿洲商事株式會社 電(3)六三二〇・三八〇三
電話 格安讓る月賦賣りも可 電話(3)二三〇七番 山田
電話 買度し 電話(3)四二四六番へ
公認電話 賣買 (3)四八二八番
電話 賣物アリ 電(2)一七七八番
電話 賣買 曙町四ノ一 脇坂ビル 大同商會 電(3)六七〇〇
素人 金融先お世話致します 電話3四三六八番へ
寫眞 キット御氣に召す 青陽寫眞場 電(3)二四六六 青陽ビル三階
寫眞機 賣買交換 光園社寫眞機部 話3四八七七
債權 買入賣掛代金整理 電話と金融 祝町二ノ五 日滿互讓社 電3四三四〇
邦文タイピスト養成 午前、午後、夜間 朝日通日本タイプライター會社
尺八 琴古流指南 名和樂次郎先生稽古日 八、九、十六、十九、二十六、二十九 白菊會館
簡易宿泊所 一泊一册錢 城内東四馬路二八 公益旅社
高級貸間 八疊暗附 別戶貸間 地下室日當り良八疊三疊炊事場便所完備煖房設備アリ 錦町四丁目十七ノ二 望月
貸家 商店向家賃低廉 造作附キ。朝日通り七十九領事館前 日本橋詰新京會館事務所 電3三七三七。六二五二
電話金銀 地金賣買 時計及飾屋 東四條通一〇 中島屋 電3二七九八
染物 京染洗張浸拔色染黑染目引 紋書と縫紋 吉野町二丁目（消防隊裏通） にしきや 電(3)六五九〇番
世帶道具と電氣の御用は 蘭原洋行 ダイヤ街 一ス飯店 電(3)4755
カメラ 交換歡迎中 古品賣買 新京東二條通り 昌信ビル角 大黑屋 電3一二五四八
電話專門 公益社 ……賣買、金融秘密嚴守…… 電話揭名義其ノ儘仲介謝絶 新京百貨店二階 電三一二三〇七

金・融 新京浪速町二ノ一六 福海商事 (3)六五五〇
電話と金融 入船町一ノ九（ダイヤ街角） 荻本電話店 電三一六二六七
茶と茶道具の御用命は みどり茶園へ 吉野町一丁目 電3四七七〇番
三省堂製本所 帳簿專門 電話3三三三四番 三笠町三ノ九
十八年之經驗 新京 大猫病院 入院預犬完備
家傳 お灸 中央通り大阪商船前 清水鍼灸院 電話3六七二七番
鍼灸 あんま 新京永樂町三ノ一 一陽堂療院 電話3五八二九番
鍼灸 あんま 中央通九 キリスト教會下 高橋治療院 電(3)五八六七番
人を雇はれるなら本會へ 自彊會本部（平井） 東三馬路祭龍電臺下 電二一一〇八五 失業路頭に迷うものは本會へ 男女を問はず
看板は玉江へ 新京キネマ前 電話三一二八二八番
ほねつぎ 末松接骨院 中央通一五（裕豐臘）内 電(3)二二〇三番
裁縫教授 東京仕立 夜間部 晝間部 教師 山田力彌 神谷裁縫專修院 祝町二丁目五ノ四銀パレス前 電(3)三一六三
金融 創業五年 新京三笠町一丁目 赤玉カフエー西横入 新興社 電話(3)四九〇一番

高等下宿貸間 當聯事新築中の處今般竣工致し候に付御利用成被下度候 但入浴蒸氣煖房付 六疊八疊押入床付 白雲閣 百滙街六〇二（交通部裏）
新聞はアサヒ 百貨はアサヒ アサヒ百貨店 アサヒ雜貨部 アサヒ新聞 新京東二條通廿一 アサヒ社 電(3)二三四二番 五七九三番
貸出勉强 極簡單 質流れ品大安賣 質 愛知屋 東二條通二五（朝日會館） 電(3)二九五五番
トラック 運搬 請負及貸切 引越 煉瓦、砂、砕石、セメント其他建築材料一般 大和自動車運輸公司 電(3)六九〇八番
公債債券買入 恩給と金融 便利 秘密 速時立替 ボシン商會 新京入船町二丁目九 出張所ハルビン一面街
貸出勉强 保管確實 流質品は 安く賣る 質 第七 樽屋 電(3)二九七七番
一般金融 新京入船町三ノ五 電(3)五七三番 昭和金融株式會社

學藝

金剛山紀行

白菊校五ノ三　青木玲子

私は夏休に朝鮮にある金剛山へ登山に行きましたのでその事を發表します。

京城から京元線に乘りますと三時間ばかりで鐵原と言ふ驛に着きます。そこから登山電車に乘つて約四時間で內金剛驛に着きます、そこからバスで七分ばかり行くと長安寺村といふ一部落がありここが內金剛の登り口です。宿に着いたのが四時でしたその晩は谷間の水の流れの音を聞きながらゆつくり休みました。

翌日七時に宿を出ました。さあ、今日こそあこがれの頂上をめがけてのぼるのだと思ふと何となく心のしまる樣な氣がしました。

空もよく晴れて朝のすがぐしい空氣は少しさむい位でした。

步むにしたがつて道はだんだんけはしくなり、どちらを向いても高い高い山です。谷川には水がごーごーとすごい音を立てて流れて居ます。あまり空氣や水がきれいなので私は一生この山奥に住んで見たい樣な氣もしました。私達は案內者をたのみ人夫さんに荷物を持つていただいて山氣のこんこんと身にしみる中を金剛杖をついて登りました。

岩に三つの佛がほつてある三佛岩や、金剛山四大寺の一として名高い表訓寺や、一べんくぐると十年も長いきをすると言はれてゐる金剛門や、仙人が岩の上に碁盤をほつて碁をうつたといふごばんの面や眞珠潭や船潭をすぎますと摩訶衍といふ所につきました。ここに摩訶衍といふ寺がありました。こういふ風な景色のよい所には大てい茶屋がありました。

私のお母樣は少し太つて居らつしるので宿のおばさんが「おく樣はとても歩けないでせう」とおつしやつたのでお母樣はかごに乘るつもりでしたが、英國人の九十二のおばあさんが運動服に半づぼんをはいて男の樣なかつこをして元氣で登つて居たので、お母樣はこれではかごなぞ乘れないとおつしやつて步きましたしが立つて居る樣に見える岩の立しし、岩が胸をつくやうにけはしい金梯、銀梯を過ぎましてもうすこしで頂上と言ふ所で白い雲がゆききして居ると思つたらそれが大雨となつて降り出しました、私等に下着一枚でずぶぬれになりました、背中の眞中から川が流れる程のぬれ方でした、長安寺を出てから七時間でやつと目的の頂上へ着きました。びろほうと言つて金剛山の中でも一番高くそこに登りますと、一萬二千もあると言はれて居る山々が皆目の下に見えます。

頂上からそれらの山々を一時に見下した時の氣持は何とも言へません。今まで頭の上にそびえて居た山が皆目の下に見えるのですから。私達が登りました時は丁度雨上りで下一面雲の海でした。眞白なわたの樣な雲が山はだをゆききし山が見えたり、かくれたりして雲の流れる有樣は生れて始めて見る景色でした、はるかかなたから空か海か雲かけんとうもつかない日本海がぼんやりと雲の間から見えました、その日は山莊でねました。この山莊は海拔六千尺もあるので八月でもストーブをたいて居ました。翌朝七時半に山莊を出ぱつして外剛の方へ下る事になりました。頂上から一粁ばかり下りますと名も知らぬ高山植物が赤黄紫と咲きみだれてとても美しくございました。道の兩側には櫻や、もみぢがたくさんありましたので春や秋にはどんなに美しい事だらうと思ひましたそれからこの學校位の高さの所からくさりにぶら下づて下りた事も二回位ありました、それからまつ直ぐな石だんを登つたり下りたりしてやつと平な所へ出ました。見れば百米以上もあるかと思はれる樣な瀧がすさまじい音を立てておちて居ます。ここが九りうたんと言ふ所ださうです。五十米位はなれて居ましてもしぶきが霧のやうにかかりました。それから水の流れに沿つて飛鳳ばく舞鳳ばく連珠たんなどの景色のよい所を通つて四時半やつと人里へつきました。

そこは溫井里と言つて小さな溫泉町です、この宿で三日間の汗あかを流した時の氣持は生れかえつた樣です。

その次の日は海金剛といつて海のある所へ舟で參りましたがあまり長くなりますのでこれで終りと致します。（兒童研究錄より）

春歌（その一）

槇田周平

靜かな春の夜、眠つたやうなアパートの一室で僕はふと鋏を探しはじめる。

机の上は叢林、雜多なものゝ堆積だ。讀みさしの雜誌の間には、紙卷の灰が少量、半分書かれた詩句は原稿紙の中で眠つてゐる、途切れたパンセ！一枚の古びた樂譜、紅い紐が美しい小さな文鎭。危ない安全剃刀の下には一匹の小さな羽蟲。休止してゐる腕時計。僕は漸く鋏を探し出す。

何か知ら甘い靜けさの中で僕はふと微笑、忍びやかにしてゐる、猫のように………（三月十二日夜）

溫室

矢原禮三郎

二月の月が
ランプの點つた溫室に
照り映えた

じつとしてゐると
植物の呼吸の音が聞えて來るのに
わたしの心は妙にいら立つた

硝子にいつか氷の花が咲いて
月も見えなくなつた

植物共は呼吸が荒くなり
私は煙草を捨てゝ溫室をでた

官場現形記（9）

李寶嘉 作　山泰裕 譯

▌第一回の九▐

王卿紳は一方の手で趙家の子供達を指し作ら、又もや言つた。

「小さな事を話し出せばぢやまだ覺えてゐるが、あの年わしアまだ十七歲でやつと筆を取つて文章が書けるやうになつた所ぢやつた、先生は史步通、あの史先生ぢやつた。この史の老先生は老貢生ではあつたが十三べんかも試驗を受けてそれで合格しなかつたといふ人ぢやつた。所で『仁在堂文稿』といふ本ぢやが、あの本だけは先生もう腹の中で諳つてしまふ位覺え込んでゐたものぢや。わしはまだ覺えとるよ、わしが本に手をつけると直ぐ先生がわしに讀ましたのは『制藝引全』ぢやつた所でその入門者に對しての方法ぢやが一日中たつた半篇だけを讀ますのぢや。わしはどうも覺え性が良くないんで先生はこの文章を截り取つてさ糊で机の上に貼り付けさせわしにそれを舐めさせるやうにして覺え込ましたものぢやつた。わしはおかげでどんだけ打たれたり頭を地につけて詫びを言ふたりしたか判らなかつた。やつとさうしたおかげであつたが—まあ、苦勞して勉强したのも無駄ではなかつたといふわけさ！」

王孝廉は口をついで言つた

「それは全く俗諺に苦中の苦を吃すれば、はじめて人の上の人となると申すのに合ふとりますね、外の話は攔いても今の此の言葉はあなたのやうな方からその御經歷といつしよに聞いてこそ本當にその味はひが出てゐますれ。」

王鄉紳はこの言葉を聞くや自づと眉を上げ、氣色ばんで手を以つて王孝廉の肩を一つたたいたものである。そして言ふには

「さうだよ、君もそれが判るところを見ると、君の文章も實際に相當行けるんぢやね、今わしはもう宦仕へをしようといふ氣はない、君も今更名前を揚げようといふ氣はないだらう、君は田舍で生徒たちに敎へ、わしは町でやつぱり敎育の事に關係して居る、同じやうに路先生に代つてやつとるわけだ、さうして我が聖朝のために人才を培養するのぢや、この仕事の消長は、だから影響する所も多いのぢや君、君の仕事を輕んじてはいかんぜ、わしと君とで背負ふとるこの仕事をな。將來に亘つて、長く殘るかもしれぬ重任ぢや、趙さん所の若いのも今度合格したやはりわしたちの仲間ぢや、わし達は大いにやらねばならんて、勉めんかな、勉めんかな！」

此處まで續けて來るや、本人はいつの間にか眼は閉ぢてしまつて頭はぐらぐら搖れる氣持であつた。

海外ニュース

▽ヤロスラフ王の墳墓を發見　十一世紀初頭キエフを中心にロシア王國を建設したヤロスラフ王の墳墓は之迄學者の研究にも拘らず遂に發見されなかつたが、今回キエフ市の聖ソフイア寺院境內を發掘中圖らずも中世の由緒ある人士の棺を發見したが、ウクライナ學士院考古學部の鑑定によつて遂にヤロスラフ王の棺と決定した、周圍の模樣裝身具、棺壁をなす白大理石の薄肉彫等からしてヤロスラフ王の墳墓と推斷された譯だが、唯不思議なのは棺內に人骨が二對ある事である、一つはヤロスラフ王のものとしても、もう一つは誰のものか、ヤロスラフ王妃の屍はノヴゴロドに埋葬してあるから彼女でない事だけは確かだ

× ×

▽埃及古老の長生法　カイロ市に住むアーム・モハメツド老は當年百十二、エヂプト切つての高齢者と言はれてゐるが、商賣は山羊乳の配達者で今も尙壯者を凌ぐ元氣で每朝戶每に乳を配達して過して居る、此おぢさんに「長壽の秘訣如何」と伺ひを立てると次の樣な御託宣である

第一、學問して頭を疲らせぬ事
第二、快樂にふけらぬ事
第三、酒を飮まぬ事
第四、煙草を吸はぬ事

以上四つの內第一は殊にモハメツド老人の强く主張する點で「學問する奴に長生きするものはない」のだそうな

× ×

▽英國のスパイ學校　英國の片田舍デヴオンシヤーのとある古城には英國秘密諜報部學校があつて物凄い訓練を行つて居ると言ふ記事が此程ナチスの機關紙デア・アングリフに掲載されたが同記事の筆者は或特別な傳手を得て常人には一切見學を禁止されて居る、其養成所を親しく視察し得たが、目下スパイの卵は廿四、五名も居り、ザッと次の樣な訓練を受けてゐる

最初の十八ヶ月は肉體を練磨し、あらゆる困苦に耐へる爲のトレーニング次の卅ヶ月は試驗を受けて各自の技能に應じた特殊訓練を施す、試驗には例へば堀を越へ閉された窓とドアをこぢ開け、古びた床を少しも音をさせずに奧のテーブルにたどりつき紙片を盜み取るといふ樣な至難な課題が課される

養成所の卒業資格は自動車、飛行機、汽車を操縱し、三ヶ國語を操り、少なくとも三人の人間に扮裝し得、自己の性格を滅却し最後に千里眼的眼識を備へなければならない

◇學藝消息◇

▽『醫科』第二號發行　滿洲醫科大學文藝部では掲題第二號を三月一日發行した、論文特輯とし福家富士夫氏の「文學に於ける偶然性」外六篇に、短歌、詩、白石義夫氏「貴婦人」外三篇の創作を收めてゐる。

書架

本欄紹介希望の新刊は本社編輯局宛一部御送附相成度し（係）

▲ノレッヂ（三月號）熊平商行宣傳部で出すパンフレット、大內隆雄「故鄕なつかし」「滿洲人の誕生のお祝ひ」薩沼盟「廣島五山公園より」ブックエンド國策宣傳美術研究會記事其他（新京日本橋通七八、熊平商行）

▲滿洲體育（一月號）星野龍猪「强力スポーツを作れ」谷戶通照「模型滑氷に就いての或る對話」久保田完三「康德二年を顧みて」其他（滿洲國文敎部內、大滿洲帝國體育聯盟）

▲日本精神と新島精神（德富蘇峰著）東日に掲載の上記文章に新島襄小傳を附錄としたもの四六判二〇六頁（東京市神田區小川町局前、關谷書店）定價金壹圓二十錢

●廣告の御用は電(3)三三〇〇番へ●

新京
滿鐵石炭
指定販賣店

店名	電話
松茂洋行	電話3—二〇四二番、二五六二番、二五三七番
仁和洋行	電話3—二五八二番、二〇九二番
泰利號	電話3—二七六〇番、三一六九番、三〇六九番
泰山行	電話3—二一五六番
新泰洋行	電話3—二二九七番
裕新公司	電話3—二三一三番
加藤洋行	電話3—二〇三二番、五三八八番
大昌煤局	電話3—三一四九番
現場註文御受	電話3 三四七一番六一八五、二五三九番六七六二
運搬部電話	3—二九七四番

本舗製品

呼吸器病 結核

グアヤコール ブルトーゼ

アウトホルモン含有

各帝國大學病院指定常備藥

感冒の豫防と治療は結核の豫防と治療に重大なる關係がある

等しく呼吸器病ではあるが 所謂感冒と稱せられ鼻 咽喉 氣管上部の疾患で比較的に治癒し易いものもあれば 隨分治癒し難い疾患もある 特に注意を要するものは感冒の假面を冠た初期の肺結核等であるから たとへ感冒と雖も發熱が繼續する樣な場合は病體の養生は元より餘程愼重に取扱はねばならぬ

元來 感冒は先天的に皮膚の弱い人又は運動不足其他 睡眠不足 消化不良 過度の運動などが原因する特に肺結核の人は非常に罹り易く其の爲病氣の進行を引き起す危險がある 要するに感冒の豫防と治療は結核の豫防と治療に重大な關係があり身體各部の抵抗力强化が最も緊要なことである

グアヤコールブルトーゼは治療と榮養を目標とした呼吸器系疾患特效劑で 屢々結核に隨伴する食慾不振を調整し無益な胃腸の醱酵を防止し身體各臟器 ホルモン 組織 血液 細胞を賦活し 獨特のアウトホルモンに依て榮養を高め抵抗力の强化の圖る外 熱源となる病原菌の活動を阻害し咳嗽を鎭め喀痰を減じて一歩一歩治療と榮養の實を擧げ得る特效劑である

アウトホルモンの效果

最近治療上ホルモン同樣汎く應用を見るに至れるアウトホルモンとは東京帝國大學教授宮川博士に依て命名されたもので例へば血液中の赤血球は三週間に新血球と交代となり又骨髓や腎臟 肝臟の如き各臟器を組成する細胞も永久の生命があるわけでなく常に一部宛は新らしい細胞と入れ代りつゝあるのである 此新血球又は新細胞を作るのに刺戟となるものが古い血球や細胞の分解産物中に含まれてゐる この刺戟物がアウトホルモンなのである

即ちブルトーゼは鐵プロタルビンを主劑とし然も人體肝臟中に含有する鐵と同一の集成であるので正しくアウトホルモンと見るべく其效果も大に期待すべきである

グアヤコールブルトーゼ　小瓶 金二圓六十錢　大瓶 金四圓三十錢

精血强壯增進劑	單味ブルトーゼ	小瓶 金二圓	大瓶 金三圓二十錢
神經性疾患特效劑	アルゼンブルトーゼ	小瓶 金二圓三十錢	大瓶 金三圓七十錢
腺病質特效補血强壯劑	ヨードブルトーゼ	小瓶 金二圓三十錢	大瓶 金三圓七十錢
健胃補血强壯劑	キナブルトーゼ	小瓶 金二圓三十錢	大瓶 金三圓七十錢

醫學博士小田俊三先生著「呼吸器病の養生法」申込次第進呈

株式會社藤澤友吉商店　大阪東區道修町　東京日本橋區本町　京城府西小門町

GB103

有意義な講演と 主客の意見交換

青年學校入學勸誘座談會 きのふ公會堂で開催

京新青年學校本年度入學該當者に對する勸誘ならびに在校生の出席率向上のために企てられた新京青年學校入學勸誘座談會は其性質上非常な期待裡に十四日午後二時より新京公會堂において開催された

當事者側より武田地方事務所長、本多校長、下村教官以下全職員、來賓として軍司令部野副中佐、關東局榊原主事、五十嵐聯合分會長、田中後援會長、小澤關社委員、三橋新京署兵事主任、其他各學校長並びに多數父兄および雇傭主の参會あり同二時半管理者武田地事所長の挨拶についで本多校長より學事報告および本會をもつに至つた經緯を詳細說明あり終つて滿鐵囑託池田大佐起ち「滿鐵青年學校に就いて」と題しその性質使命を再强調し、田中後援會長の「後援會槪況」報告後關東局榊原主事は青年學校の生命は教育國防にありと力說、最後に關東軍兵事部野副中佐起ち滔々約一時間に亘り皇道日本主義を强調する傍觀殺に傾かんする滿洲青年を慷慨し、眞に新興滿洲國を盛り立てゝゆく中堅分子の養成機關である青年學校の偉大な使命を獅子吼して座談會に入つた

まづ本多校長より平素業務を有つ時間的に不自由な青年のため學校側では最近職員の增加を圖り雇傭主に迷惑を及ぼさぬ樣その授業時間にも極力彈力性をもたせ日割を月水金ー火木土と分ち授業は朝夕の二部制で業務に應じて任意登校出來得る樣便宜を圖つてゐると說明、雇傭主の要求により先般放送の武部司政部長の有意義な講演は近日パンフレットとして各父兄、雇傭主に頒布することになつた、なほ野副中佐は町內會あたりで積極的に入學該當者に働きかけて戴きたいと要求、辻前校長下村教官より現在不良な出席率に對し雇傭主に反省を促すなど主客交々の意見交換は果てしなく、まことに有意義に六時半散會した

◇…青年學校入學勸誘座談會

出口王仁三郎等八名 昨朝收容さる

【京都國通】十三日夕刻起訴された大本教首腦部出口王仁三郎以下七名は十四日午前西川豫審判事の拘留訊問をうけたのち中京刑務支所に收容された

鄧鐵梅の元部下 逮捕さる

【奉天國通】奉天警察署に於ては鄧鐵梅のもと部下と稱するものが張學良、紅慶關等と連絡し反滿抗日を目的とする秘密結社後天會を組織し、同志獲得並に情報蒐集に奔走中であるとの情報を聞込み極秘裡に嚴重內査中のところ昨年十二月廿四日午後八時頃皇姑屯東方部落居住奉天公報社員刑占德に瀕死の重傷を負はせ逃走せる犯人がこれ等の一味なる事を探知、極力調査を進めてゐたが本年一月十日午前十時頃奉天商埠地南市場居住魯英貴を有力嫌疑者として逮捕嚴重追及の結果、果して同人は後天會の會員なる事を自白茲に奉天署は俄然緊張の色を示し八方搜査の結果、曾つて紅槍會の一頭目として東邊道一帶に猛威を振つた匪首大英雄事王雲鵬(六一)を始め同じく金(二四)李(三三)等一味七名を檢擧した、彼等一味は曾つて紅槍會有力分子として南滿各地に猛威を振つてゐたが日滿軍の追擊に身邊の危險を感じ奉天に入り込み王雲鵬が中心となつて反滿抗日を目的とする結社を組織、同志獲得の爲め盛んに暗躍前記奉天公報社員刑が彼等の秘密を知つて居るところから密告される事を惧れ李、金が相謀つて之を殺害(未遂)せんとした事が端緒となり遂に芋蔓式檢擧に及んだものである

山西モンロー主義で 共匪は獨力討伐

=閻錫山氏決意を固む=

【東京國通】山西省に侵入して來つた共產軍の動向は直接に北支並に滿洲國に對する治安脅威たる所より帝國政府は異常の關心を以て山西省並に南京政府の對匪工作の推移を注視してゐるが十四日川越天津總領事より外務省に到着した報告に依れば山西實權者閻錫山は飽く迄も山西共匪の討伐を自力を以て斷行すべき決意を固め、中央軍の山西援助出動を拒否し、北支の特殊事情に鑑み山西モンロー主義の確立維持を强硬に主張しつゝある事が判明した、尙關東軍並に冀察、冀東兩委員會では北支赤化共同防衛の觀點より一日も早く山西省軍の共匪擊退を待望しつゝあるが山西の特種關係を考慮して目下の處は嚴に之が討匪工作を監視すべきの態度を決定してゐる模樣である

共產軍の山西進出は 張學良と默契

舊東北軍要人の情報

【天津十三日發國通】毛澤東徐海東等共產軍の山西侵入に就き舊東北軍某要人よりの情報によれば共產軍は今回の山西進擊に際し

一、陝西に於て張學良氏と共產軍領袖と密議の結果張氏は共產軍の山西入りを援助す

一、山西入りの上は閻錫山氏を驅逐し山西軍を消滅する

一、山西の赤化を終へ更に平漢線を攪亂し、河北省南部では大名、順德、廣平方面の民間武裝團體と連絡し該地方攪亂、更に北方では大同より綏遠に出で張家口、庫倫の國際ルートを確保して熱河に進出する

一、共產軍の熱河侵入に際し中央軍は剿匪を名に失地の恢復を圖る

等張學良氏と默契を遂げ且つ熱河に迄進出せんとする遠大な企圖を有して居り之によつて見るに張學良氏側は共產軍を巧みに利用して失地恢復を策してゐるものゝ如くである

新京特別市の人口 廿四萬八千餘

―第一次臨時人口調査結果發表―

總務廳統計處は康德二年十二月卅一日現在の全滿廿五主要都市に就き滿洲國として最初の常住人口調査を施行し爾來三ヶ月約七萬人の調査員を動員しその統計蒐集に全力を傾倒してゐたが、この程漸く新京特別市の總人口、體性別人口、戶數の調査を完了し十四日その結果を統計速報の形式で左の如く公表した、右に依れば新京特別市區域の戶數は四萬七千六百十三戶で總人口は廿四萬八千四廿六人である、之を體性別に見れば男十五萬五千四百廿八、女九萬三千六十六人で、男子人口は著しく多くその差は六萬二千四百十四人に上り女百人に對し男百六十七人强の割合を示してゐる、一戶當りの平均人口は五・二二人となつてゐる、尙右記の統計中には營舍內の軍人兵士と監獄並に看守所收容者數が除かれて居るから特別市の人口實數は二十五萬を突破してゐると見るべきであらう

人口豫想當選者

豫ねて新京特別市公署に於て市民一般より募集中であつた第一次臨時人口調査に於る新京特別市の常住人口豫想投票は既報國務院統計處の發表數により總投票者四百十五人中より左の如く當選者を決定した

△新京特別市常住人口數

「豫想數 二四八、四二六
當選等級 氏名 二四八、九二五」

小出 正二 (一等)
曲 蓮池 (二等)
宮 養安 (同)
宮 小川 (三等)
鈴木 良 (同)
張 實榮 (同)
郡 敏 (同)
滿 郁周 (同)

統計處愈々 本格的活動へ

第一次臨時人口調査の統計速報(新京特別市のみ)を發表した統計處は四月十五日に奉天、ハルピン、吉林其他の主要都市人口を公表する筈であるが、統計處としては之等の速報發表後愈々本格的な分類統計に入るわけで漸次綿密な分類整理の必要に迫られ同處はこゝに於て人的整備を强化する一方統計事務の能率を高める爲日本より穿孔機十臺と米國より分類算計機二臺を近く購入設置し機能の增大に備へる筈である

青眠溝で 紅匪を擊滅

步兵〇〇團第〇營長は部下百四十六名を率ゐ討匪中であつたが三月九日午前十時撫順縣會全棧東南約十五粁の青眠溝に於て紅軍宗司令以下の匪賊約三百名と交戰、敵匪は我軍

北平滿洲間 和文電報開始

電々會社では明後十六日より滿洲と北平との間に和文電報の取扱を開始することとなつた其の取扱方は昨年十一月一日より取扱を開始した天津宛の電報と同一である

昨日新京署管內の 壯丁豫備檢查

―成績は大約內地と同樣―

新京署兵事係では既報の通り本年度新京で受檢の壯丁のため十四日午後一時から豫備檢査を施行した、受檢壯丁は百八十九名、加藤醫師檢眼、續いて吉村博士から花柳病に關する講話、最後に三橋兵事主任から種々懇切なる受檢前における注意事項に就いての有意義な講話あり同三時四十分終了した

當日受檢者百八十九名中トラホーム患者は重症一名、中症三名、輕症十三名、疑似症三名、で成績としては內地と格別變りはないらしい

滿鐵產婦人科醫長 今出博士辭任 後任には齋藤博士

滿鐵新京醫院產婦人科醫長として夙に令名ある醫學博士今出中氏は今度一身上の都合により同院を辭任することになつた、博士は昭和八年一月慶應大學から直ちに現職についたが、さきに來京說あつたわが醫學界の鬼才、ノーベル賞候補として世界的に知られる慶大教授加藤元一博士門下の一鬼才で、今なほ熱心な學徒であるとゝもに臨床上においても押しも押されもせぬ滿洲產婦人科醫界の一大權威である新京醫院に着任いらい今日まで三ケ年間に扱つた大小手術が實に五百回以上、殊に開腹手術が博士の最も得意とするところで、既にこの大手術を受けたものだけでも優に二百名にも及んでゐる恐らく歷代の醫長中で氏の右に出づるものはなからうといはれ、博士の勇退は同院に取つて痛く惜しまれるものである、本月末正式發令を待つて興安通中央醫院を引受け獨立開業することになつた、尙後任は元撫順醫院產婦人科醫長齋藤護邦博士に內定してゐる模樣である

紅軍匪掃蕩 桓仁縣附近で

【奉天國通】最近活潑な行動をなしつゝある紅軍匪を追擊中の岩永〇隊宮生部隊の四社支隊は十二日桓仁縣附近に於て紅軍匪百二十と遭遇激戰後數倍の敵に大打擊を與へ四散せしめた、敵の遺棄死體二十五、我が軍損害なし

興亞協會設立 在滿鮮人の善導機關

各關係方面の有力者を理事に

在滿鮮人善導策として興亞協會を設立した該會は特務機關總領事館、獨立守備隊司令部憲兵隊、朝鮮總督府、滿洲國協和會、居留民會、東亞勸業東拓、鮮銀等より優秀なる理事各一名宛を選擇し積極的活躍をなすことゝなり各方面より期待をかけられてゐる、該會の主要事業は一、在滿鮮人の思想善導二、同じく地位生活向上のため調査研究指導、調停等をなす三、同じく他民族との協和親睦を圖る等々である

新京看板同業 組合結成

國都の驚異的發展に伴ひ商業界の宣傳係を一手に引きうけてゐる感ある看板店の數も次第に增へて現在では附屬地新市街を加へて二十五軒を算するに至つたが未だ組合の結成なきため值段の統制、業者間の親睦、斯業の研究向上などの遺憾とし今回同業組合を結成しやうといふ議が持ち上り十四日午後一時から記念公會堂に業者廿五名が集り、いろいろ協議の結果新京看板同業組合を設立し役員其の他を詮考會長に老松町二ノ五龜岡ネオン製作所龜岡忠藏氏を推し幹事に朝日通四七日の丸看板店松村淸藏氏、白陽社入船町赤星工藝社赤星太郎氏、曙町がんす社新彩社高橋忠氏が決定事務所を老松町龜岡忠藏氏宅に置き組合今後の方針、值段の協定などにつき意見を交換し午後四時過ぎ散會した

家賃値下げの 說諭願ひ

近來家屋難の緩和と共に、家賃低下も凡ゆる見地から一般市民のひとしく切望するところであるが市內祝町五ノ二保田孝輔氏は十一日新京署に家賃値下げ方說諭の陳情をなした、それによると、同氏は昭和九年八月から現住所の煉瓦建トタン屋根平家店舖一戶(建坪八坪九合二勺)の家屋(造作、電燈、水道等何らの設備なし)を入船町二ノ二九神本衛氏から敷金百五十圓、家賃一ヶ月五十圓で契約したがその後度々値下方を懇願してもかへりみず今日數年前の法外な家賃を取立てゐるといふのである、尙新京署保安係では十六日双方の意見を聽取することゝなつたが、その結果は影響するところが大であり、注目されてゐる

運のよくなる 觀相と易斷

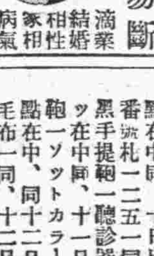

人一代には十二度の運と七大難あり、幸不幸や災難はいつどこにあるか知れず一寸先は眞の暗夜である人生行路轉ばぬ前にどなたも急ぎ運命鑑定を

帥獨特の活斷は! 成功と幸福への第一步

滿業 結婚 相性 家相 病氣 姓名

所場 新京室町小學校前田中ビル二階 電3二〇二四 高島正象鑑定事務所

シャリアピンの 大連獨唱會

【大連國通】大連に於る藝樂王シャリアピン氏の獨唱會は滿鐵音樂會主催の下に開催すべく交涉中のところギャランティの問題から遂に開催絕望となつたのでシャリアピン氏のマネージャーストローク氏が一兩日前來連の結果同氏主催の下に來る二十五日夜滿鐵協和會館で獨唱會を催す事になつた、尙往滿鐵音樂會はこれを後援する事とならう

視察團体のトップ 高師柔道部來滿

新京では好敵と一戰の豫定

本年度內地學生滿鮮見學武道團のトップを切つて東京高師柔道部一行は廿九日午後十時東京驛發三十一日門司から乘船四月二日大連に上陸、四日午後四時着列車で來京一泊五日午後四時新京發ハルビンに向ひ七日午後六時十五分新京着七時發の列車で奉天經由朝鮮各地を見學する旨十四日地方事務所宛通知あつたが新京では此の機會に好敵を迎へ一戰を交へるべく計畫中である

鈴木總裁固辭 川口氏當選 承諾書提出

【東京國通】鈴木總裁の落選問題は同一選擧區より當選せる川口義久氏の當選辭退によつて總裁の當選を實現すべく黨首腦部並に川口氏自らも鈴木總裁に對し當選承諾方を勸說してゐたが、十四日は當選承諾期間が滿期となるので川口氏は同日午前鈴木總裁を自邸に訪ね最後の勸告を試みたが總裁は依然頑强に辭退したので川口氏も止むなしとして當選承諾書を提出する事に決し辭去した、よつて總裁の當落問題は玆に全く終結した譯である

新入來者は 種痘をされたい

既報、國都の天然痘は依然として猖獗して市民を戰慄させてゐるが發生患者は最近の入來者に最も多く性質は滿洲獨特の惡性のものでこれが豫防法としては種痘の外なく、關東局保健所では每木曜日、滿鐵保健所では每土曜日に臨時種痘を施行してゐるから男女老若を問はず新入來者は特に種痘されたいと

馬車の忘れ物

首都乘用馬車人力車經營組合取扱者馬車內忘れ物たの如し

三月六日大同廣場附近にて發見風呂敷包一ハンドバッグ眼鏡在中大經路警察保管六日奉公袋一卷フイルム在中同、十日風呂敷包一ゴム引セイターシャツブラシ外二點在中同、十日自動車々體番號札一二五一同、十一日黑手提鞄一聽診器ワイシャツ在中同、十一日赤皮手提鞄一ソットカラー寫眞外數點在中、同十二日ラクダ色毛布一同、十二日金泰洋行より滿鐵病院間婦人靴一ゝ草履一、同

山間僻地に及ぶ ラヂオ施設

現代文化の華ラヂオが滿洲の僻地に散在する農村に迄及ぶといふ朗かな話、實業部農政科では全國六十の指定農村の農民に對し特產物相場の知識を普及し大豆、高粱等農產物販賣に當りその利益を大ならしめるため及び寂寥たる農村に慰安と娛樂を與へるため、共同作業場等農民の集合場所の一個にラヂオ器械を設へこの經費は所定農村成助補助金の一部を割き各村一箇宛配置することゝなつたが目下器械の購入及その價格等につき放送局と交涉中である

興中公司 北支棉開拓へ

【東京國通】興中公司では北支就中河北、山東に於ける棉作事業が調査の結果其の將來性の豐富なる事判明、三、四十萬俵の需要も容易であるとの見込みが着いたので此方面の開拓に從事する事に決した斯業を成功させるには日支官民の協力を得る必要あるので內田常務は十六日大阪に赴き關西に於ける關係者と個々に面談其諒解を得た上且歸京し更に四月中旬上海に赴き日支要人の協力を求める筈である

新京聖公會

一、日曜日(三月十五日)大齋第三主日
日曜學校 午前九時 聖堂
早禱禮拜 同 十時 聖堂
司式說教(悔改の心) 久泉牧師
晚禱禮拜 午後七時 聖堂
說教者 橫川元龍兄
二、每朝大齋早天禮拜 午前七時 聖堂
同 八時十分 小貫兄宅

寄附

新京鐵路局工務段勤務田村文郎氏は十三日亡祖母の忌明に際し室町小學校父兄會へ金一封を寄附した

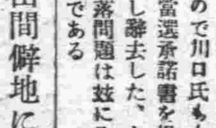

中學入試に見事パスした子息を持つ稻川驛長殿、たまたま〳〵その試驗準備に至れば突然と「偉い者だね子供はスペル(落第)ことを忍んでスケートはぶつつりやめるし朝は朝で未明から神社祈願だ頑ぜない子供にしてこの熱意あり!君これだよ人生は」といかにも稻川さんらしい風格

公告

今般弊社新京上下水道關係工事專業請負人ヲ昭和十一年三月十六日限リ左記ノ通變更仕候間此段公告候也

記

新請負人 千々岩工務所
新京和泉町二丁目二二番地(電話3-五九一〇 3-六九〇六)
舊請負人 市瀨工務所

昭和十一年三月十四日
南滿洲鐵道株式會社
新京地方事務所長 武田胤雄

新京區公示第三十一號

三月十六日ヨリ三月二十日ニ至ル管新京附屬地ニ於テ野犬驅除ヲ行フニ付飼犬ニハ飼主ヲ知リ得ヘキ頸環又牌子ヲ附シ置カルヘシ

昭和十一年三月十一日
新京地方事務所長 武田胤雄

譯文

新京區公示第三十一號
出告示諭事照得現訂自三月十六日起至三月二十日止在新京附屬地一帶地域驅除狗爲此示仰凡飼養家狗人等一體知悉項先將其飼主之姓名寫木牌環牌子等狗套在狗爲要 以上
南滿洲鐵道株式會社 新京地方事務所長 武田胤雄

見習看護婦二名
至急入用本人來談ヲ乞フ
新京錦町三丁目錦ビル裏手
錦醫院 電話3-二八五九

正秋に告ぐ
至急會ひ度し 係長宅まで來れ 兄

カメラはイヌイで
親切本位 各種在庫豐富
新京銀座・TEL 3.2390

電氣寫眞
お急ぎの方は特に御相談に應じます
出張撮影も致します
三葉寫眞館 東二條通ダイヤ街際 電話③四〇二三番

皆樣の御宴會場
割烹 新京
新京名物 奉書なべ
富士町三丁目新京ホテル隣 電話長(三)六六六番
HORAKU HORAKU

12日より
キャラバン
フォックス超特作日本版 エリック・シャレル監督 シャルル・ボワイエ ロレッタ・ヤング 主演
浪人天國
澤村國太郎・光岡龍三郎・嵐井龍之助 花房錦子・藤代朝子 主演 マキノ・トーキー時代劇
春の櫻 中野
マキノ・トーキー時代劇
豐樂劇場 80セン

灘の一生一本
米と酒
醇中の醇
松竹梅姉妹酒
進軍 新發賣!
非常時日本精神を示現せる其の名の如く「進軍」を推める御家庭は何時も榮光輝く

定價 二・六〇
松竹梅・進軍・菊正宗・白鹿・發賣元
ダイヤ街 西村洋行
電話三ー二一〇一番 三ー五四五八番
11—3

探偵小説 殺人技師 (映畫上演)

森下雨村　茅一場紫水畫

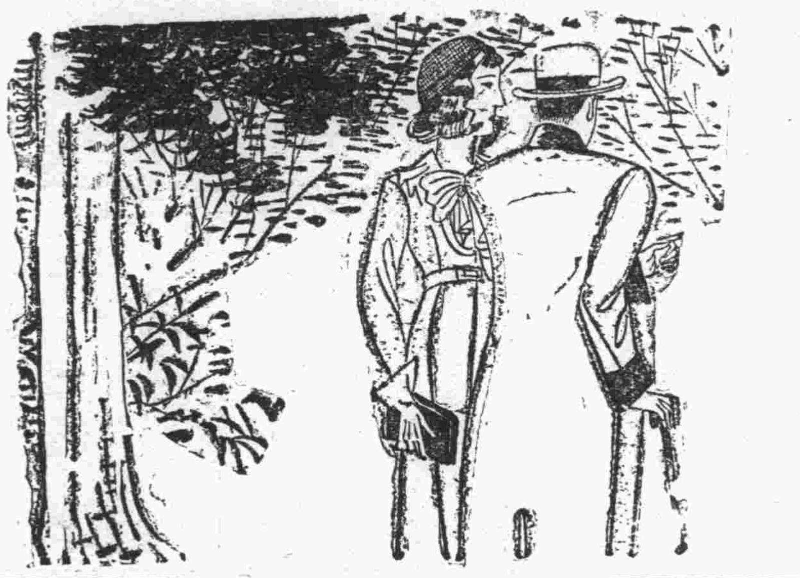

四六　井之頭公園(七)

僕等から三間ほど離れたところに一人の青年が立つてゐた。向ふをむいて、タバコに火をつけてゐたが、やがてぶら／＼と丘を上つて行つた。二人はその後姿が見えなくなるまで見送つてゐたが、ふいに絹代が悪夢からさめたやうにさゝやいた。

「あの人――あの人、あたし達の話を聞いてゐたんぢやありません？」

「まさか――。」

讓治は強ひて心を落着けながらいつた。

「それならいゝけど、――あたし、もしかすると刑事ぢやないかと思つて。」絹代は不安さうに今一度後を振向きながら、「では、あなたのお話を聞かして頂戴。須磨子さんとの――。」

「それはかういふ譯なのです」讓治はさすがに心苦しさうに顔を紅らめた。

「一月ほど前、新橋の演舞場に宝塚の少女歌劇がかゝつた時、見物に行つてゐて隣の席にゐた西條陶子と識合になつたものがもとで、それから青山の陶子の宅を訪ねたのです。その青山の宅といふのが先刻いつた保科信郎の別邸なんで、陶子は京中、そこを提供されてゐるとかで、最初訪ねていつた晩、皆に紹介されたんですが、その時、僕はふと綾原良治とでたらめの名をいつてしまつたのです。」

「まあ！どうしてゞすの？」

「父に知れることを懼れたのです――。」

「さう、それは無理もありませんわ。それから度々お出かけになつて？」

「さうです。あなたも知つてのとほり、厳格一方に育てられて來た僕には、あゝいふ人たちの世界は全く驚異でした。何だか甘い強い酒に酔つたやうな氣持で、遊びにゆく中に、僕はだん／＼陶子の妹の須磨子と、心易くなつたのです。」

讓治はいかにも心苦しさうに言葉を切つたが、やがてまた思ひ切つたやうに續けた。

「須磨子は姉の陶子ほど美しくはなかつたが、その代り僕にとつては心易い相手でした。つまりあまりに悧巧で美しい陶子よりも、須磨子は氣輕で親しみ易かつたのです。僕の氣持は、たゞそれだけだつたのですが、須磨子の方では最初からさう思つてはゐなかつたのです。それが分つたのは、彼女が突然姉たちと離れて音羽アパートへ引越した時で、その時初めて彼女は、僕にその意中を打ち明けたのです――。二人でこゝへ來て寫眞を撮つたのも、その時のことなんです。」

讓治はそこまで話すと、口を閉ぢて頭を垂れた。彼の面には悩と悔恨の黒い翳が深く刻まれてゐた。

「ところで、その間中、姉の陶子さんの方は、一體どういふ態度をとつてゐましたの？」

絹代が靜かに訊ねた。

「それがです。」默つて唇を噛んでゐた讓治が、思ひ返した風でいつた。「僕ばかりでなく、一座の者もみんな氣がついてゐたさうですが陶子も僕に好意をもつてゐたさうです。今から考へると、僕が急に須磨子の方へいつたのも、實は陶子のあまり熱烈過ぎる好意を避けるためもあつたやうです。つまり、僕はあの女の魔惑が怖かつたのです。」

「すると、陶子さんにとつては須磨子さんは戀敵ではありませんの？」

「えゝ」

「まあ！」

家庭

五分間毎に一人づつ死亡する 我國の結核患者

病理に即した正しい療養法を選べ

健康日本の宿敵とまで云はれてゐる結核の死亡率は、比率の上から漸次輕減の傾向を辿つて居るとは云へ、現在なほ年々百廿萬に及ぶ患者があり、その中の約一割、十二萬人が一年間の中に死亡して居ります。從つて

一日間の死亡者は

三百三十人餘、約五分間毎に一人づゝ死亡してゐると云ふ事になります。

この恐るべき多數の犠牲者を出す結核病の對策については、内務省衛生局あたりでも種々研究されてゐる様ですが、結局その原因をなしてゐるものは、未だ我國民に結核治療に對する根本の要諦が十分に認識されて居ないためであらうと考へられて居ります。

結核の治療方針を決定するに當つて、第一に着眼しなければならぬ事は、この病氣は自然に治癒し易い性質のものであるといふ事であります。

即ち、結核ほど多くの人が知らない中に罹つて、知らない中に癒つてゐる病氣はないのであります――一般の屍體を解剖してみますと、百人中の九十人までは生前一度は結核に感染して肺臓中に小さな病竈――結節が出來、それが治癒した後が見られます。

これを結核の自然治癒と云ひ、最近專門醫の間に結核療養の本道として唱導されてゐる、

自然療法などは

要するにこの自然治癒力を増強するを目的として、提唱されてゐる療法であります。

では、結核の自然治癒は如何にして行はれるかと申しますと、人體には侵入して來る凡ての有害物に對して、微妙な自然の防禦作用が備はつて居ります。その中で最も重要なのは、人體中に入り込んだ黴菌を溶解し、殺菌し、その毒素を打消す抗菌物質があることです。それと一般によく知られてゐる白血球の喰菌作用なども一諸になつて、ある程度まで繁殖を始めた結核菌も勢力を挫かれ、病竈は完全な細胞ですつかり包まれて、治癒に向ふのであります。

前述の自然療法の中に推奨されてゐる榮養、安靜、日光浴等の方法は、結局この病體の自然治癒力を強め、抗菌性物質の増加をはかるを目的としてなされるものでありますが、近頃では藥劑によつて

此の目的を達成

する若素(わかもと)の服用が學界から賞用されて居ります。

この藥の特長とする處は、胃腸本來の消化吸收作用を活潑にさせると同時に、結核菌に對してもそれぞれ有效に働く成分を綜合的に包含してゐる點であります。即ち多種の活性酵素やビタミン、アミノ酸等の豐富な榮養素は、胃腸はじめ衰弱した患體の組織細胞に活力を與へ、白血球を増殖せしめ、抵抗力を増強します。またこの中に含まれたリパーゼは、白血球の喰菌作用を扶けるに効があり、グリコーゲンは結核菌毒素を解消する肝臓の働きを強める等、數々の効果が期待されます。

從つて(若素わかもと)を服用しますと、胃腸が強化され、榮養が充實して、自然治癒力が助長されてきますから、菌の勢力が挫かれ、種々な症狀も恢復に赴いてくるのは當然な譯であつて、結核の治癒は根本から促進されて來るのであります。

(白血球の擴大圖)

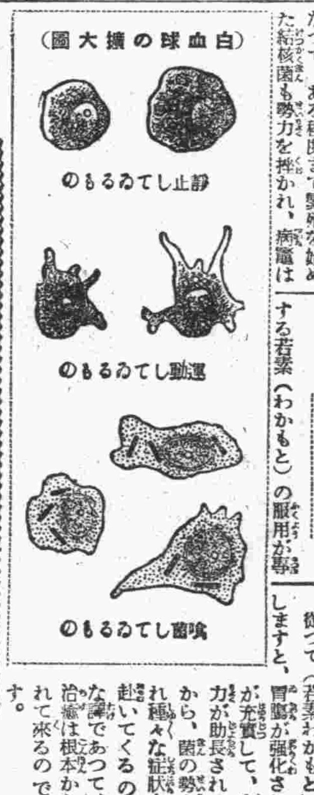

胃腸にも油が必要

健康が滿足に保たれるのは、諸器官が榮養素の補給をうけて活動を續けるからです。夫らの榮養素は、主に食物から一旦胃腸に吸收されるものですから、胃腸の强弱と全身の健康とは切り離して考へる事の出來ないものです。

この大切な胃腸が機能を營むのは一に體内に分泌される酵素の力で、この酵素こそは胃腸の油とも云ふべきものです。

種々の胃腸病者が若素(わかもと)を服用して恢復に赴きひいては全身の健康を全うするに至るのはこの藥が胃腸の油とも云ふべき體内の分泌酵素と同様の活性酵素を豐富に含んでゐるからです

結核に罹り易い子供の體質

風邪や胃腸病、痲疹等の後は、特に御注意が肝要

結核死亡者を年齢からみると、男子は二十歳から二十四歳、女子は十五歳から二十歳までの者が最も多數を占めて居りますが、その發病徑路をみますと、二三歳の

幼小

兒期に植つけられた潜伏結核による者が約八〇％と云はれます。而もその感染率は、生後六ケ月にして早くも百人中二人から十人、一ケ年以内の赤ちゃんで百人中三人から十五六人冒されてゐるとの事であり、これをみても如何に結核が抵抗力の弱い幼小兒を好んで襲ふかゞうかゞはれませう。

ですから子供を強く育てようと思へば、お母様は子供のお付き醫者位の心掛けを持つて結核豫防に努めねばなりません。

特に、次の様な狀態や初徴のある虚弱兒には絶えず綿密な注意を拂ひ、早手廻しの豫防手段を講ずべきです。

一、胃腸が常に弱く、風邪をひきやすい。
二、貧血してゐて元氣なく、發育不良で段々痩せてゆく。
三、午後になると元氣衰へ、ゴロリゴロリと寢轉びたがり、微熱がある。
四、食物に好き嫌ひが多く偏食する。
五、朝夕咳嗽が出る。
六、寢て間もなく、或は曉方に盗汗をかく。
七、頸や腋下をさぐつてみるとグリグリと淋巴腺の腫れたのがふれる。等――

またこの外、如上の様な

虚弱

兒は勿論として、平素丈夫な子供でも、病後、殊に風邪や胃腸病、痲疹、百日咳の後などには、榮養が衰へ抵抗力が弱つて居つて、結核菌の根強い活動の温床となるのですから一層の注意が肝心です。

豫防手當としては、何よりも胃腸を丈夫に、榮養を充實する様圖つてやらねばなりませんが、それには若素(わかもと)をお與へになることが、最も手輕で有効な方法と云へませう。

若素(わかもと)は身體諸器官の衰弱した組織細胞に活力を與へる生物製劑でありますから、弱い子供に之を與へますと、胃腸の働きが健全になつて、食慾も増し、榮養が充實して、血色も生き／＼として參ります。而もこの生物藥には、リジン、ヒスチヂン等の

發育

促進素も含まれて居りますので、これを服んでゐますと結核菌にも冒されない丈夫な體質を保つて、順調な發育をみる様になります。

なほこの若素(わかもと)は東京芝公園大門際、わかもと本舗榮養と育兒の會(振替東京一七〇〇〇番)から三百錠入、千錠入の二種が一日僅々五六錢(小兒には一日僅か二三錢)にも當らぬ廉價で發賣されてゐますが、近來その盛價を利用して、效果疑はしい類似品(酵母、ビール酵母劑といふ類似品です)をお薦めする藥店もありますから御注意下さい。

喀血後順調に…… 結核の恢復近し

(群馬) 金谷武子

私事昨年八月頃から、身體の具合惡く、醫師の云ふのには肺尖カタルとの事、種々の藥を買つてみましたが効目なく、三日間で何圓とする程の藥も服んで藥草もせんじて服用してみたが少しもよくなく、咳はひどく、熱は日に増し高くなり、私はじめ父母も大變心配してしまひました(中略)

九月末大喀血を致し、四日に十回と云ふ様な始末、とても助かる事は出來ないと思つて居りましたが、嬉しい事には五日目に血も止まり、疑ふ心が半分で「若素わかもと」を買つて服んでみました。

始めは別に効目とてはありませんでしたが、その中、三日目位でないと便がなかつたのが、毎朝有る様になり、氣持もよく自然食も進み、三度の食事が待遠しくなつてきました。只今では熱は少しもなく、咳も一日の中に一回程になりました。血痰も喀血もそれ以後一日も無く、顔色も大變よくなり、今は大空を眺めて先生の家に通ひ、カルシウム注射をうけて居ります。先生の家にも同病者が四五人程來て居ります。その中でも私が一番先に全快出來さうです。(後略)

進呈！ 若素(わかもと)抽籤券附特賣
一等、參十圓商品券當選 其他景品澤山
各藥店にて一齊賣出し中
詳細は藥店にておきゝ下さい。

皮膚病は只一筋にテーム水
ひふ病良藥 テーム水
從來の皮膚病藥は化粧水と大同小異の効力の薄いものであつたり、使用に不便な粘い藥用のものであつたり。又ピリ／＼しみて如何にも效果ある樣で効力の疑はしいものが多かつた。既往のこの皮膚病藥の不滿足を補つて現はれたのが皮膚病良藥テーム水である。テーム水が右記皮膚諸症に對して適藥であることは既に世に定評あるところである時正に皮膚病の昭和時代
極むる皮膚病良藥テーム水の御常用を切に御すすめします。●たむし●いんきん●水虫●ひぜん●くさ●おでき●ただれ●かゆがり●吹出物●しらくも●はたけ●なまづ●うろこ●湿疹●がんがさ●にきび●そばかす●とびひ●唇・肛門のたゞれ●漆のカブレ●蚤、蚊、ぶと、南京虫、毒虫の刺傷皮脂膚に用ひてシマズ、痛まず、目に立たず、臭はず、汚れず、用法簡便にして輕き、痒さを去り早くヨクなる。
テーム水 藥價 廿錢、卅錢、五十錢、一圓、二圓――送料内地六錢
(全國藥店にあり)
類似品多し必ずテーム水と御指名の上御買求め下さい

男女とも毒を受けたと思はゞ毒掃丸を召し上れ
気分よく体毒を排泄す
藥店にあり 代二十錢五十錢一円二円
東京神田花房町山崎帝國堂

襖表装 大勉強致ます
梅ケ枝町四丁目十四番地
電話三―三三四一番
古永堂

產科 婦人科 花柳病 入院手術隨時
興安大路四一九(藤田ビル裏)
田島醫院 田島靜子
電話(2)二六〇七番

料亭 水月 電(3)三〇一八 三六三〇番 五馬路三丁目

料亭 蓼之家

東二通條 麻雀 喜樂莊 電三―四〇三四

小兒科專門 古野医院
新京商業學校正門前(小倉小兒科医院跡)
電話③五二四之番

料理 東明 吉野町 電(3)二一一七

叮嚀 親切 新京銀行 電話三四五三番

利比兒 優秀治淋藥 リーベル
勧め 速き 安全療法
内服によつて淋菌を絶滅す 五日の試服でキット滿足
腸粘膜よりの吸收速きため内服四五時間後尿は藍色に變じ強きリベール臭を放つて排泄し尿道の深部に潜む黴菌に極めて猛烈に作用し放尿と共に掃滅す、而も何等副作用なく五日後の快感實に夢の如し。奥國人種よりの傳染は極めて峻烈猛毒性を有し平凡なる藥劑にては寸効もなしこの場合リベールの服藥前と内服五日後の尿を採り顕微鏡にて比較檢査を施せば黴菌死滅の狀態が明かに判明す。單なる白檀油球、バルサム球等は多くの場合四五日の連用にて藥が慣れ其後何日服藥するも白色膿は止らぬリベールの優秀價値茲にあり素人の局所療法、尿道洗滌等は多く睾丸炎を併發し頗る危險なり絶對禁ずべし。リベールの眞價は海外諸國に認められ輸出十五ケ國に及ぶ。
藥價 五日分二圓 十日分五圓 七日分三圓 廿日分十圓
本舗 大阪市南久太郎町 竹村製劑所 振替大阪三六〇番
到る處の藥店に販賣す

貸室 洋室 煖房・水道・浴室の設備完
日本橋通六十三番地 フランスホテル
電話(3)五二四八番

時計と眼鏡
貴金屬 蓄音器 修理念入 期日正確
日本橋通滿電バス停留場前
大正堂時計店 電話(3)六五八番

改名披露廣告
神戸屋改め 市丸
年中冷タイ飲物ヲ売ル店
関西一流小料理ト洋食
仕出し出前迅速
電話 3・3897

國都著名醫院案内

新都醫院 院長醫學博士 飯村佑一 產、婦人科 内、小兒科 皮、性病科 一×一 各科專門 入院隨時 新京梅ケ枝町三丁目 電話3 二七六四 六四八〇番

善生醫院 内科・小兒・產科 婦人科・物療科 院長 河野五百里 記念公會堂前 電話3三一七一番

順天醫院 内科醫學博士 小橋茂穂 小兒科醫學士 姜東完 性病科醫學士 廣本五郎 日本橋通秋林洋行向入 富士アパート 電(3)三八九〇 同分院 東三馬路石田醫院跡 分院電話二一七一二

鈴木病院 新築落成 產科 婦人科(病室完備) 醫學博士 鈴木起 新京清和街七〇二(白樺森南三丁) 電話2一八八七番

植醫院 新築落成 小兒科・内科 花柳病科 病室完備 新京興安大路二一五 電話2一五八〇 2一九九八番

安達醫院 内科・花柳病科 產婦人科 入院應需 日本橋通城内入口 特別市永康莊一〇五 電話2一二九〇番

沖津醫院 產科 婦人科 附屬產院 醫學博士 沖津 新京日本橋通九一 電話3五六八九番 入院隨意

同仁病院 皮膚科、泌尿科 外科、性病科 新京富士町二丁目一六 電話(3)二六〇六番

中央醫院 内科、外科、小兒科 產婦人科、花柳病科 入院應需 新京興安大路十七 電2 三一三八九 三七 附屬診療所 朝日通 電話3 四〇八七番

太田醫院 小兒科專門 新京神社南側 入院隨意 電話3三八三九

肥後醫院 醫學博士 新田平三郎 小兒科 外科 花柳病科 婦人科 内科 院長 肥後貞子 新京ダイヤ街若松町 電話3五七〇九番 三三二九 入院往診隨意 產院 產婆 松元千代

堀山醫院 產科 婦人科 入院隨意 新京蓬萊町一丁目 電話三―三一八一 產婆 天野オサエ 中越フサノ

鍋谷耳鼻咽喉科 醫學博士 鍋谷博二郎 新京曙町三丁目二二 電話3五七三四番 入院隨意 病室完備

外科性病 上山醫院 院長醫學士上山源六 入院隨時 朝日通廿一番地 電話3五七九五番

本欄廣告取扱 『國通』滿洲國通信社